

**Загрузка данных
из программы Store House V5
в типовую конфигурацию 1С: Бухгалтерия
предприятия 8.3
Редакции 2.0.66.64 и выше**

Руководство пользователя

U_C_S

U_C_S

Все авторские права защищены. Воспроизведение любой части данного руководства в любой форме без письменного разрешения фирмы UCS запрещено. В настоящее руководство могут вноситься изменения без предварительного уведомления.

На момент издания в руководство были внесены все изменения. Однако, если будут найдены какие-либо ошибки, фирма UCS убедительно просит сообщить ей об этом.

За ошибки, обнаруженные в руководстве, фирма UCS ответственности не несет. Не предполагается никакое обязательство за повреждения, обусловленные использованием содержащейся здесь информации.

R-Keerer является торговым знаком фирмы UCS.

Подписано в печать 20.04.2020 г.

Авторское право © 2020 UCS, Москва, Россия.

Оглавление

1	ВВЕДЕНИЕ	3
2	КОМПОНЕНТЫ STORE HOUSE ДЛЯ РАБОТЫ.	4
3	УСТАНОВКА ОБРАБОТКИ	4
3.1	УСТАНОВКА	4
3.2	ЗАПУСК	6
3.3	ОБНОВЛЕНИЕ ОБРАБОТКИ	7
3.4	ЛИЦЕНЗИРОВАНИЕ	8
3.5	ПЕРВОЕ ПОДКЛЮЧЕНИЕ К БАЗЕ STORE HOUSE	8
3.6	ОСТАЛЬНЫЕ НАСТРОЙКИ	12
3.6.1	<i>Настройки загрузки</i>	13
3.6.2	<i>Подставляемые значения (накладные)</i>	14
3.6.2.1	Возвратная тара	15
3.6.2.2	Способ погашения задолженности	15
3.6.2.3	Подразделение затрат (накладные).....	16
3.6.2.4	Затраты производства (накладные) - Продукция.....	16
3.6.2.5	Статья доходов от излишков (для оприходования).....	16
3.6.2.6	Корреспонденты в отчете о розничных продажах для безналичной оплаты	17
3.6.3	<i>Настройка платежей</i>	17
3.6.3.1	Оплата покупателей через кассу	18
3.6.3.2	Оплата покупателей картами	18
3.6.3.3	Оплата поставщиками через кассу.....	19
3.6.3.4	Оплата банковскими переводами.....	19
3.6.3.5	Статьи движения денежных средств	19
3.7	НАСТРОЙКИ	19
3.7.1	<i>Фильтр по складам</i>	20
3.7.2	<i>Загрузка по ставкам НДС</i>	22
3.7.3	<i>Варианты загрузки документов</i>	24
3.7.4	<i>Загружаемые документы</i>	25
3.7.5	<i>Счета-фактуры</i>	27
3.7.6	<i>Загрузка платежных документов</i>	27
3.8	СОХРАНЕНИЕ НАСТРОЕК.....	28
3.9	СОПОСТАВЛЕНИЕ НЕСКОЛЬКИХ БАЗ STORE HOUSE И ОРГАНИЗАЦИЙ 1С	30
3.9.1	<i>Одна база Store House выгружается в одну организацию 1С</i>	30
3.9.2	<i>Одна база Store House в несколько организаций 1С</i>	30
3.9.3	<i>Несколько баз Store House в одну организацию 1С</i>	31
3.10	УДАЛЕНИЕ ДОКУМЕНТОВ В БАЗЕ STORE HOUSE (ОБРЕЗАНИЕ БАЗЫ).....	31
3.11	ИЗМЕНЕННЫЕ И НЕСОПОСТАВЛЕННЫЕ ОБЪЕКТЫ.....	32
4	ОПИСАНИЕ РАБОТЫ ПРОГРАММЫ	33
4.1	РАБОЧИЕ КНОПКИ ОКНА ВЫГРУЗКИ.....	34
4.2	СЧЕТА УЧЕТА НОМЕНКЛАТУРЫ И КОНТРАГЕНТОВ	34
4.3	ЗАГРУЗКА И СОПОСТАВЛЕНИЕ СПРАВОЧНИКОВ	34
4.3.1	<i>Начальная загрузка контрагентов из Store House в 1С</i>	35
4.3.2	<i>Начальная загрузка номенклатуры из Store House в 1С</i>	38
4.3.3	<i>Загрузка корреспондентов при загрузке документов</i>	40
4.3.4	<i>Загрузка складов при загрузке документов</i>	42
4.3.5	<i>Загрузка номенклатуры при загрузке документов</i>	44
4.3.6	<i>Загрузка единиц измерения при загрузке документов</i>	45
4.3.7	<i>Загрузка подразделения затрат</i>	47
4.4	ЗАГРУЗКА НАКЛАДНЫХ.....	47
4.4.1	<i>Дополнительные настройки для выгрузки в Store House5</i>	51
4.5	ПРИХОДНАЯ НАКЛАДНАЯ	53
4.5.1	<i>Поступление товаров и услуг</i>	53

4.5.2	Возвратная тара.....	55
4.5.3	Авансовый отчет.....	55
4.5.4	Номер ГТД и страна происхождения.....	59
4.5.5	Приходный Счет-фактура.....	60
4.5.6	Выгрузка данных по ставкам НДС.....	61
4.6	ВНУТРЕННЕЕ ПЕРЕМЕЩЕНИЕ.....	62
4.6.1	Выгрузка данных по ставкам НДС.....	64
4.7	АКТ ПЕРЕРАБОТКИ.....	66
4.7.1	Требование-накладная и отчет производства за смену.....	66
4.7.2	Комплектация 1С.....	68
4.7.3	Выгрузка данных по ставкам НДС.....	71
4.8	КОМПЛЕКТАЦИЯ/ДЕКОМПЛЕКТАЦИЯ.....	73
4.8.1	Требование-накладная и отчет производства за смену.....	73
4.8.2	Комплектация 1С.....	76
4.8.3	Выгрузка данных по ставкам НДС.....	81
4.9	РАСХОДНАЯ НАКЛАДНАЯ.....	84
4.9.1	Реализация товаров и услуг.....	84
4.9.2	Списание товара.....	85
4.9.3	Отчет о розничных продажах.....	86
4.9.4	Возврат товара.....	88
4.9.5	Требование-накладная.....	89
4.9.6	Расходный Счет-фактура.....	91
4.9.7	Выгрузка данных по ставкам НДС.....	91
4.10	СЛИЧИТЕЛЬНАЯ ВЕДОМОСТЬ.....	94
4.10.1	Формирование документа «Инвентаризация товаров на складе».....	95
4.10.2	Формирование документов «Оприходование товаров» и «Списание товара».....	95
4.10.3	Выгрузка данных по ставкам НДС.....	97
4.11	ВОЗВРАТ ОТ ПОКУПАТЕЛЯ/ВОЗВРАТ ПОСТАВЩИКУ.....	100
4.11.1	Выгрузка данных по ставкам НДС.....	101
4.12	ЗАГРУЗКА КОМПЕНСАЦИОННОЙ ЗАПИСИ.....	102
4.12.1	Выгрузка данных по ставкам НДС.....	103
4.13	ЗАГРУЗКА ПЛАТЕЖЕЙ.....	104
4.14	РАСХОДНЫЕ ПЛАТЕЖНЫЕ ДОКУМЕНТЫ.....	107
4.14.1	Расходный кассовый ордер.....	107
4.14.2	Списание с расчетного счета.....	108
4.15	ПРИХОДНЫЕ ПЛАТЕЖНЫЕ ДОКУМЕНТЫ.....	109
4.15.1	Приходный кассовый ордер.....	109
4.15.2	Поступление на расчетный счет.....	111
4.16	ОСТАНОВКА ЗАГРУЗКИ.....	112

1 Введение.

Расширение «Загрузка данных в типовую конфигурацию 1С: Бухгалтерия предприятия 8 редакции 2.0 из программы Store House V5» предназначено для выгрузки данных в типовую конфигурацию 1С: Бухгалтерия предприятия 8 ред. 2.0 фирмы 1С из программы Store House V5 фирмы UCS.

Обработка не содержит программы 1С: Бухгалтерия предприятия 8 ред. 2.0.

Предполагается, что пользователи, осуществляющие загрузку данных, обладают основными навыками работы с операционной системой семейства Windows, типовой конфигурацией 1С: Бухгалтерия предприятия 8 ред. 2.0 и программой Store House.

Обработка защищена от несанкционированного использования лицензией UCS.

Для выполнения загрузки данных должно быть установлено следующее лицензионное программное обеспечение:

- WebAPI Store House V5 – для связи Store House V5 и 1С. Может быть установлено на сервере организации или на компьютере с установленным сервером Store House V5 или на компьютере пользователя, выполняющего выгрузку.
- Конфигурация 1С: Бухгалтерия предприятия 8 редакции 2.0.66.64 и выше.

U_C_S

2 Компоненты Store House для работы.

Перед открытием обработки необходимо, чтобы сервер Store House V5 был запущен. Также необходимо, чтобы работала служба WebAPI для связи Store House V5 с внешними системами.

3 Установка обработки

3.1 Установка

Зайдите в пункт меню *Сервис – Дополнительные отчеты и обработки – Дополнительные внешние обработки* (Рис. 1).



Рис. 1

В открывшемся окне нажмите кнопку **[Добавить]** (Рис. 2).

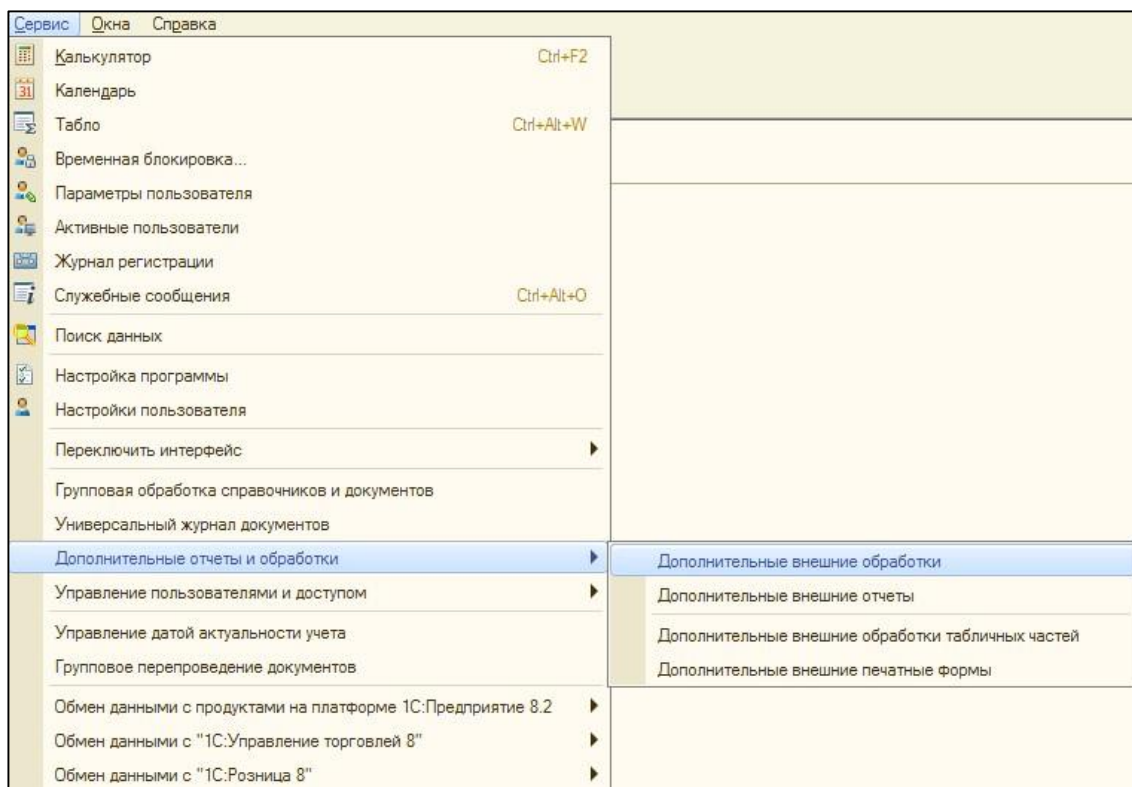

Рис. 2

Будет открыто окно регистрации внешней обработки. Зайдите в пункт *«Расширения»*, нажмите кнопку **[Заменить файл внешней обработки]** (Рис. 3).

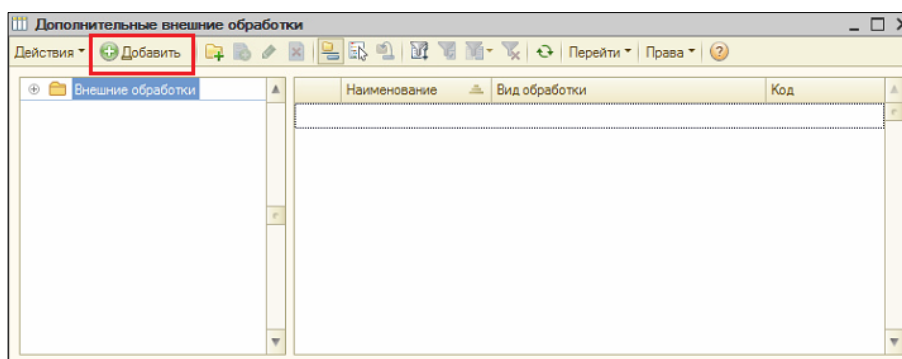

Рис. 3

Выберите файл обработки Sh5to1C_2.0.epf (Рис. 4). Нажмите кнопку **[Открыть]** для подтверждения выбора, **[Отмена]** для отказа от операции.

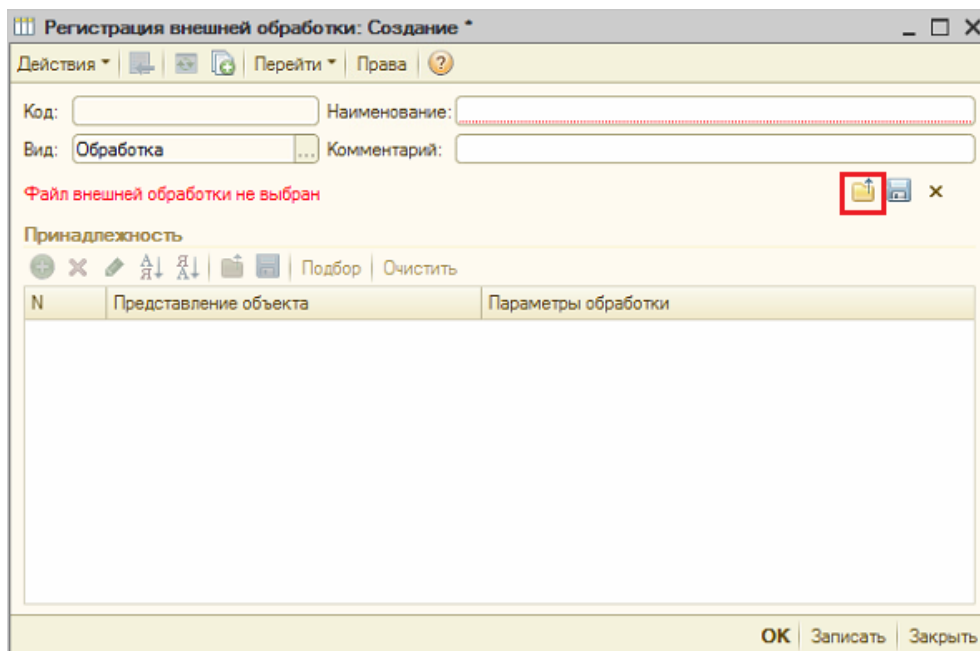

Рис. 4

Система выдаст предупреждение безопасности. Нажмите **[Да]** для продолжения установки, **[Нет]** – для прекращения установки обработки (Рис. 5).

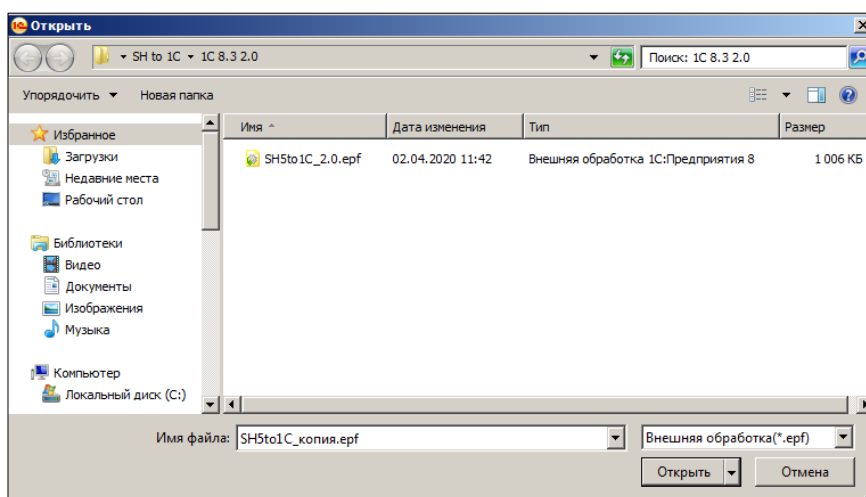

Рис. 5

После установки файла обработки, нажмите кнопку **[Записать]** (Рис. 6).

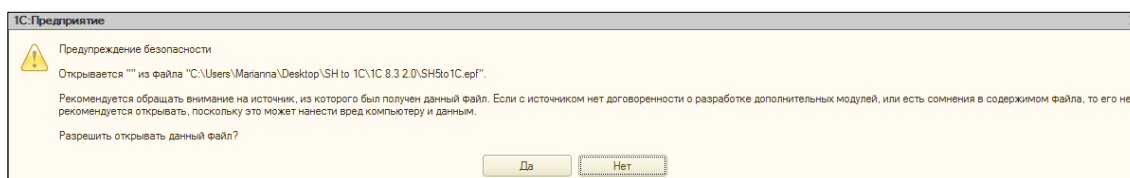

Рис. 6

Обработка установлена и готова к работе.

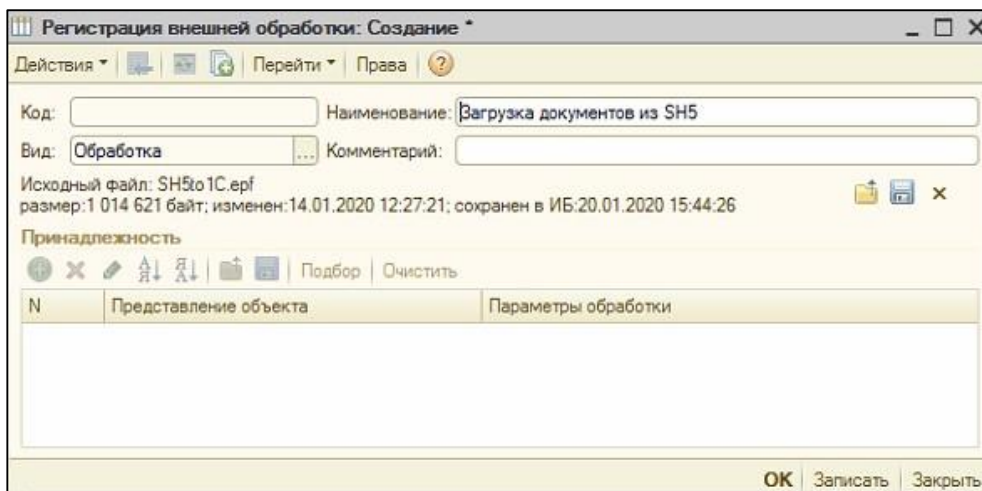

Рис. 7

3.2 Запуск

Для дальнейшего использования обработки запустите ее из пункта меню *Сервис – Дополнительные отчеты и обработки – Дополнительные внешние обработки*.

На экране откроется окно дополнительных внешних обработок (см. Рис. 8). Выберите обработку «Загрузка документов из SH5» и запустите ее двойным щелчком правой клавиши мыши или кнопкой *Enter* с клавиатуры.

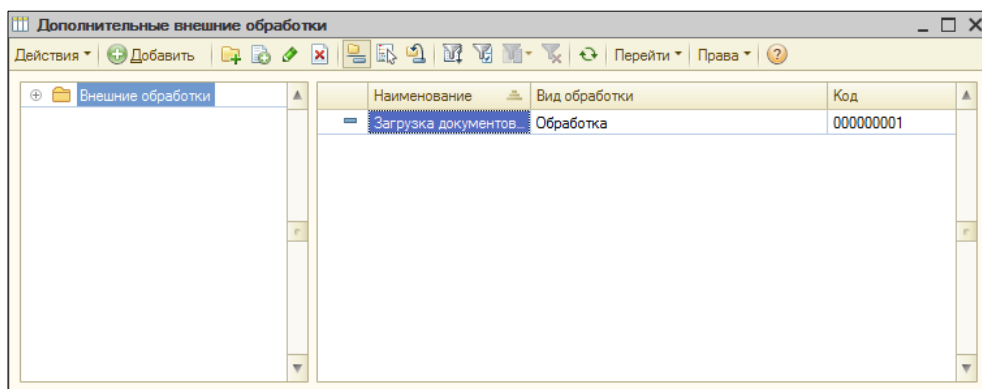

Рис. 8

3.3 Обновление обработки

Для обновления версии обработки зарегистрируйтесь в 1С пользователем, у которого есть соответствующие права (например, администратором).

В пункте меню *Сервис* выберите *Дополнительные отчеты и обработки – Дополнительные внешние обработки*. В открывшемся окне выберите обработку «Загрузка документов из SH5» и нажмите кнопку **[Изменить]** или **[F2]** (см. Рис. 9).

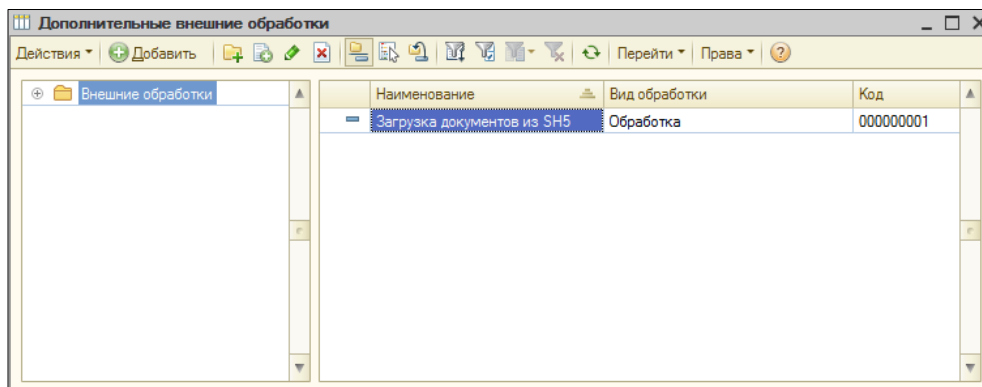

Рис. 9

В открывшемся окне «Регистрация внешней обработки: Загрузка документов из SH5» нажмите кнопку **[Заменить файл внешней обработки]**. Выберите файл с новой версией обработки. Нажмите кнопку **[Открыть]** для подтверждения выбора, **[Отмена]** для отказа от операции (Рис. 10).

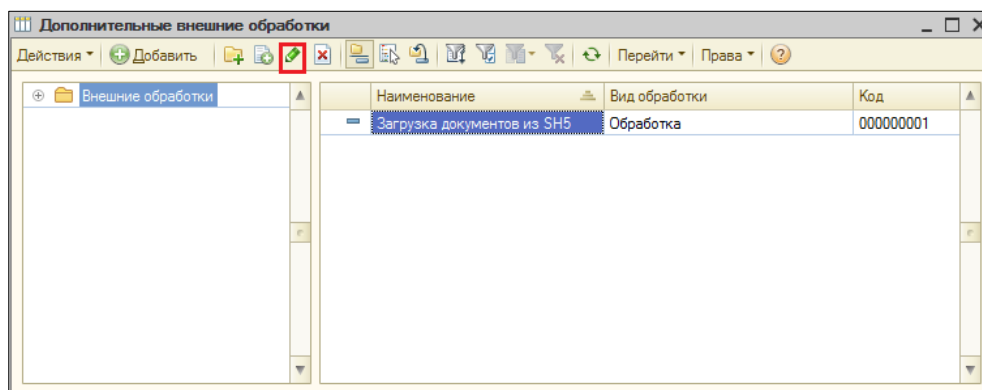

Рис. 10

Система выдаст предупреждение безопасности. Нажмите **[Да]** для продолжения установки, **[Нет]** – для прекращения установки обработки (Рис. 11).

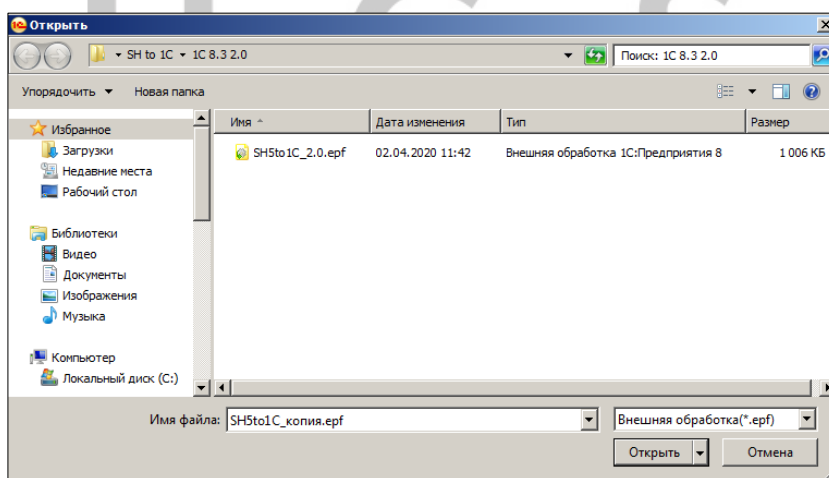

Рис. 11

После установки файла обработки, нажмите кнопку **[Записать]** (Рис. 12).

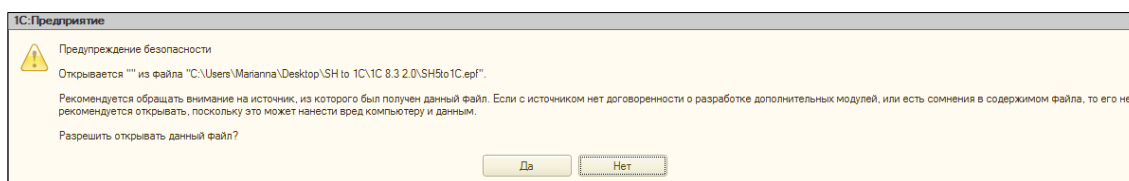

Рис. 12

Обновленная обработка готова к работе.

3.4 Лицензирование

Лицензирование программы происходит на одну базу данных Store House V5. Лицензирование настраивается техническими специалистами, в приложении Sh5Licen.

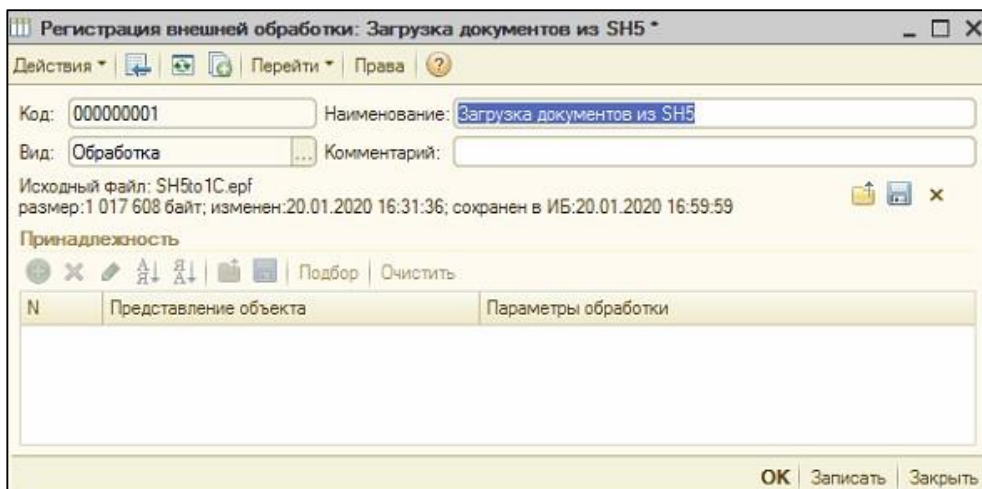
Если программа не лицензирована то при подключении будет выдано сообщение, представленное на Рис. 13.



Рис. 13

3.5 Первое подключение к базе Store House

Все настройки по загрузке данных сохраняются непосредственно в базу 1С.

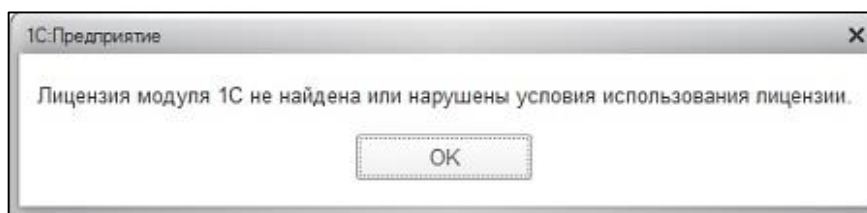

Рис. 14

В одну базу 1С можно выгружать данные из нескольких баз Store House (по организациям). Для каждой базы Store House будут созданы и сохранены отдельные настройки, что позволит избежать «перезатириание» данных. Для этих целей при первом запуске загрузки в базах (и 1С и Store House) прописывается дополнительные реквизиты сопоставления.

Запустите обработку, как описано в п.п. 3.2. Откроется окно выгрузки данных из Store House V5 в 1С (см. Рис. 15).

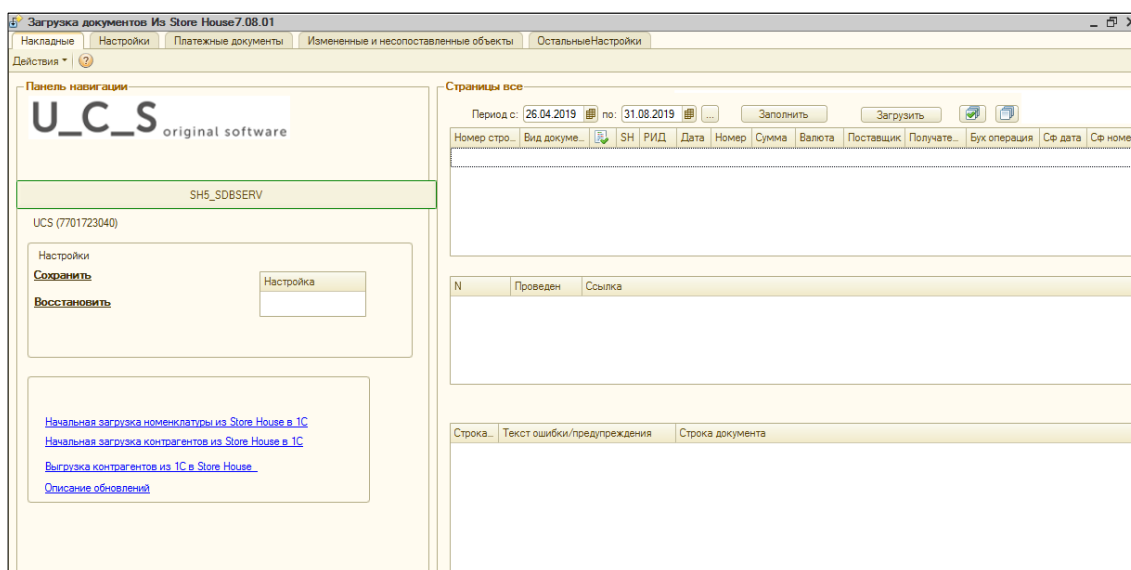

Рис. 15

Система выдаст предупреждение о том, что необходимо проверить подключение к API серверу. Нажмите кнопку **[OK]** для перехода к настройкам. Откроется окно «*Обработка: Загрузка документов из SH5*» (см. Рис. 16).

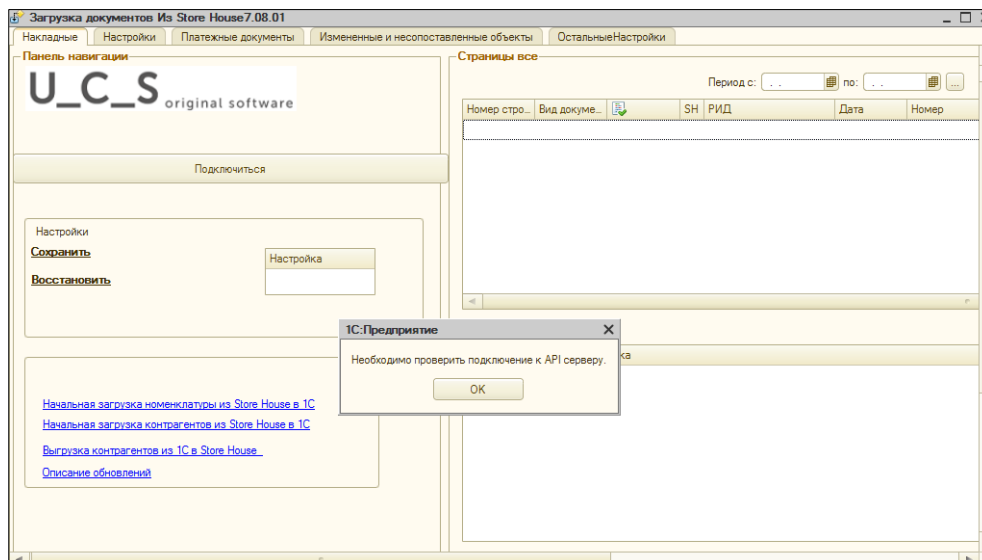

Рис. 16

Внесите параметры подключения к WebAPI Store House V5.

«*Аpi запрос:*» должен быть указан в полном соответствии Рис. 16.

Данные настройки рекомендуем производить с помощью сотрудников компании UCS или представителей компании в регионах.

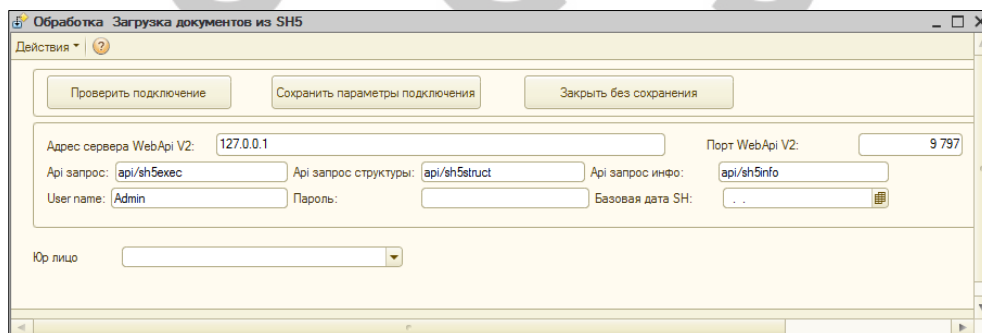
Для проверки подключения нажмите кнопку **[Проверить подключение]**. Если подключение выполнено успешно, то будет доступен к выбору список собственных юридических лиц из базы Store House V5 (см. Рис. 17).



Рис. 17

Выберите «Юр. лицо» Store House V5, документы которого будут выгружаться в 1С, и нажмите [**Сохранить параметры подключения**].

Далее система выдаст сообщение о необходимости внести настройки сопоставления базы данных Store House V5 и 1С (см. Рис. 18).

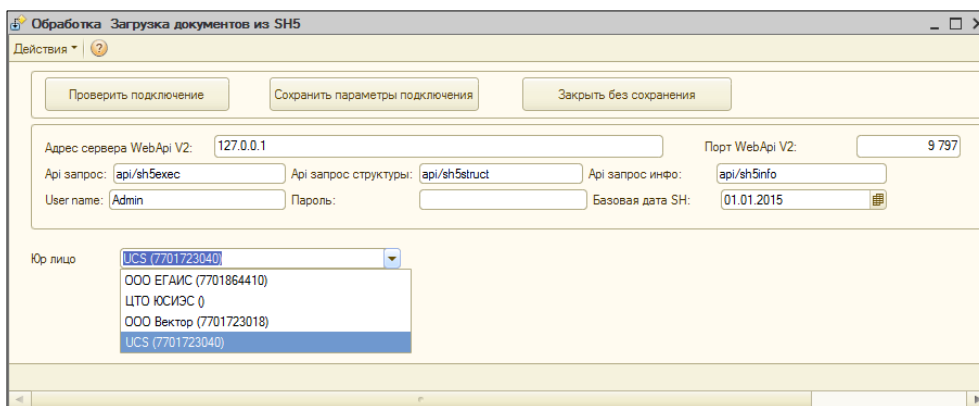

Рис. 18

После нажатия [**OK**] откроется окно (см. Рис. 19). По умолчанию в параметры вынесены адрес и порт подключения к базе Store House V5.

Данные параметры лучше изменить для удобства идентификации базы данных Store House V5 (см. Рис. 19).

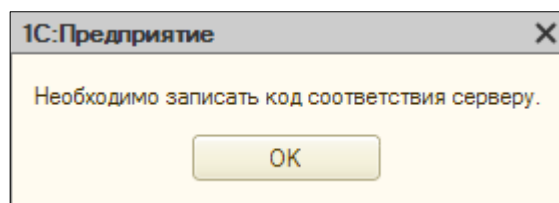

Рис. 19

«Код базы» – идентификатор сервера Store House (адрес и порт), к которому подключается «Выгрузка в 1С».

Максимальное количество символов в данном поле 20.

Данный параметр нельзя редактировать. Необходим для сопоставления базы 1С и базы Store House.

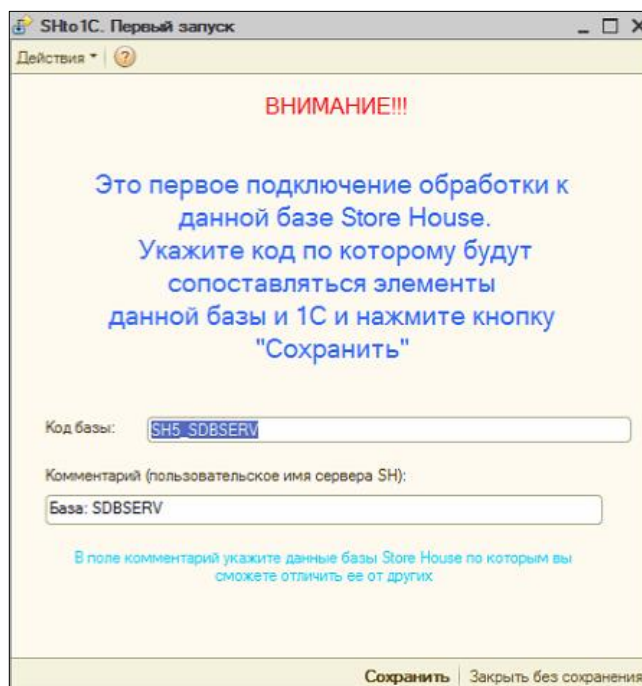
Поле «Комментарий» – это комментарий к созданному дополнительному свойству «Код базы» в 1С, который можно просмотреть, открыв свойства данного параметра в 1С.

Комментарий выводится на кнопке с названием базы Store House. Максимальное количество символов в данном поле 50.

Нажмите [**Сохранить**] для сохранения введенных настроек. Для отказа от сохранения настроек нажмите [**Закрывать без сохранения**].

Внесенные настройки будут сохранены в дополнительных свойствах 1С. Просмотреть и отредактировать внесенные настройки в 1С можно в пункте «**Операции**» – «**Планы видов характеристик**» – «**Дополнительные реквизиты**» (см. Рис. 20).



Рис. 20

Далее необходимо сопоставить валюты (см. Рис. 21). Выберите валюту из базы 1С, сопоставив ее с валютой Store House. Для сохранения внесенных изменений нажмите кнопку [**Сохранить и закрыть**]. Если необходимо отказаться от сохранения внесенных настроек, нажмите кнопку [**Закрывать без сохранения**].

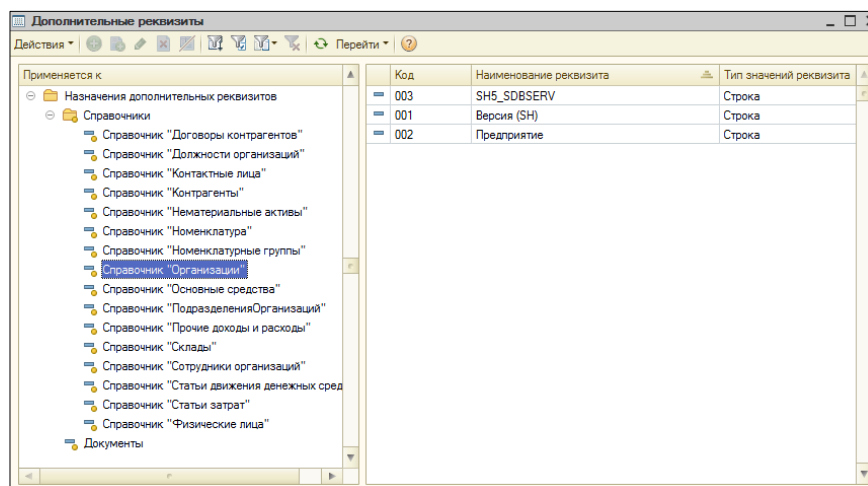

Рис. 21

3.6 Остальные настройки

После введения первоначальных настроек откроется основное окно загрузки (см. Рис. 22).

Далее необходимо определить основные настройки для загрузки документов, для этого выберите закладку **[Остальные настройки]** в меню обработки.

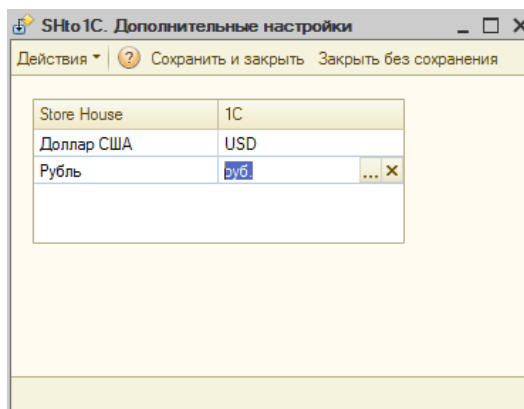

Рис. 22

В открывшемся окне определите основные настройки для загрузки документов (см. Рис. 23).

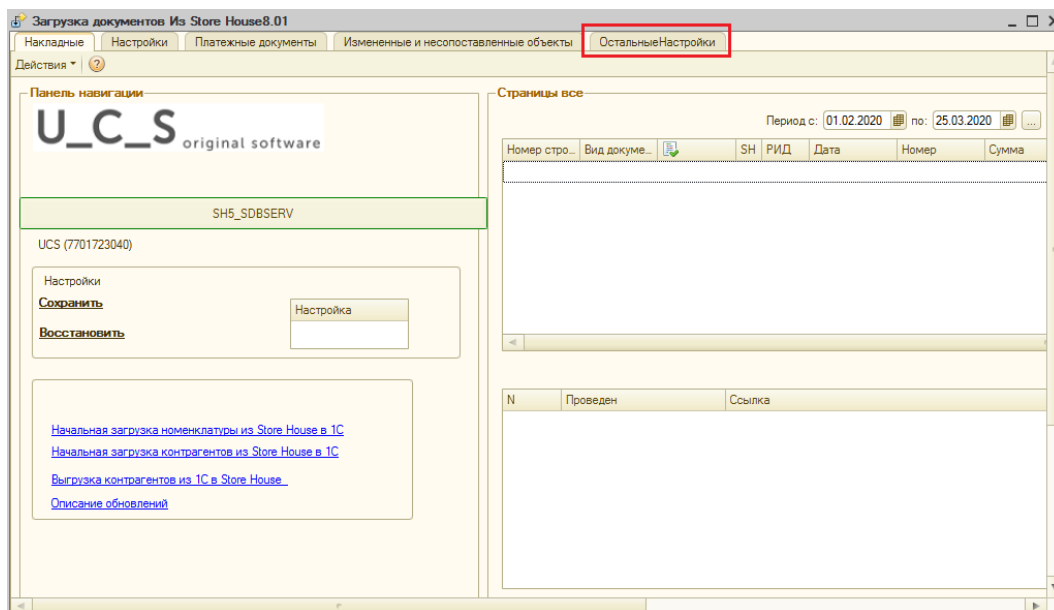

Рис. 23

3.6.1 Настройки загрузки

В поле «**Настройки загрузки**» укажите дополнительные настройки загрузки.

<input checked="" type="checkbox"/> Проводить документы <input type="checkbox"/> Сумма включает НДС <input type="checkbox"/> Стоимость включает НДС <input checked="" type="checkbox"/> Сворачивать табличные части <input type="checkbox"/> Дополнить комментарий ОРП	<input type="checkbox"/> Не выбирать договор <input checked="" type="checkbox"/> Автоматически приводить в соответствие по наименованию <input type="checkbox"/> Автоматически добавлять найденный новый элемент
--	--

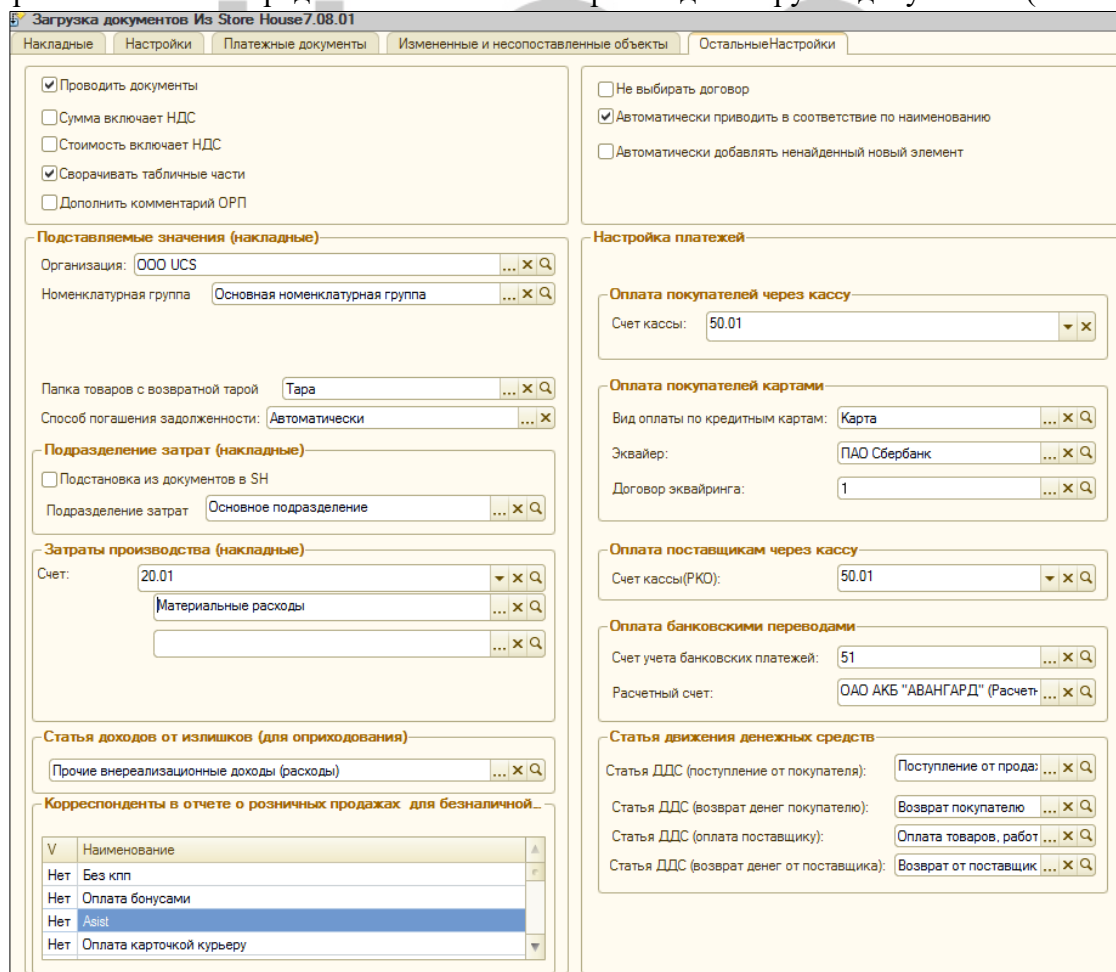
Рис. 24

Флаг «*Проводить документы*» означает, что загруженные документы из Store House в 1С будут иметь статус «проведенные».

«*Сворачивать табличные части*» – выставите данный флаг, если необходимо объединять (суммировать) одинаковые строки в накладных. Данный флаг рекомендуется использовать при загрузке с разбивкой по НДС. Объединение (суммирование) происходит по следующим признакам: наименование, единица измерения, ставка НДС. Если указанные параметры будут одинаковы у нескольких строк, при загрузке в документе будет одна просуммированная строка.

Флаг «*Сумма включает НДС*» устанавливает способ загрузки сумм в документы (с учетом НДС, или без учета НДС). То есть, если данный флаг выставлен, то в программе 1С будет выровнена сумма включая НДС и сумма НДС с программой Store House. Если данный флаг отсутствует, то будет выровнена сумма без НДС и сумма НДС.

Флаг «*НДС включен в стоимость*» - НДС не выделяется отдельно в 19 счет, а попадает в стоимость товара на складе.

Дополнить комментарий ОРП (отчет о розничных продажах) – при выставлении данного флага в комментарий документа «*Отчет о розничных продажах*» будет добавлено наименование «*получателя*» из документа Store House.

Флаг «*Не выбирать договор*» устанавливает способ работы с договорами поставщиков. Если флаг выставлен:

- если договора нет - создается **новый** договор без открытия формы (см. п.п. 4.3.3)
- если есть основной договор - выбирается этот договор (см. п.п. 4.3.3)
- если договоров несколько, но основного договора нет - создается новый договор без открытия формы (см. п.п. 4.3.3)

Флаг «*Автоматически приводить в соответствие по наименованию*» означает, что при импорте нового элемента справочника из Store House сопоставление с уже существующим элементом в 1С будет происходить автоматически, по полному наименованию элемента.

Флаг «*Автоматически добавлять найденный новый элемент*» означает, что при импорте новых элементов, если они не заведены ранее в 1С, из Store House в автоматическом режиме создастся новый элемент справочника в 1С и сопоставится нужному элементу списка Store House. Кроме того, при загрузке документов для контрагентов будут созданы договора (при их отсутствии).

3.6.2 Подставляемые значения (накладные)

В области «Подставляемые значения» (накладные) (см. Рис. 25), определите параметры для подстановки в накладные.

Рис. 25

В поле «Организация» укажите организацию 1С, для которой будут выгружаться документы из Store House.

Для того чтобы после загрузки данных из Store House V5 в 1С в документах двух программ был одинаковый метод расчета себестоимости, необходимо установить учетную политику в 1С ФИФО. Для этого в программе 1С выбираем пункт меню «Предприятие» - «Учетная политика» - «Учетная политика организаций».

Рис. 26

Важно! Если требуется загружать комплектации и акты переработки в виде документа комплектации 1С, необходимо установить учетную политику в 1С «По средней стоимости». Это обусловлено требованиями 1С к проведению документов комплектации. Себестоимость в документах Store House и 1С при этом совпадать не будет.

Значение поля «Номенклатурная группа» (субконто) проставляется в реквизиты вновь создаваемых элементов справочника номенклатуры в 1С при выгрузке из Store House. **Поле обязательно для заполнения.**

3.6.2.1 Возвратная тара

Если в Store House ведется учет возвратной тары и данные необходимо выгружать в 1С, то необходимо сделать следующие настройки:

В 1С для редакции 2.0 выставить настройку «Ведется учет возвратной тары» в пункте «Предприятие» – «Настройка параметров учета» – «Запасы» (см. Рис. 27).



Рис. 27

В Store House необходимо создать бухгалтерскую категорию «Возвратная тара» и назначить ее для товаров, являющихся возвратной тарой.

В настройках выгрузки (см. Рис. 28) определите группу в 1С, в которой будет создана номенклатура «Возвратная тара» при загрузке данных из Store House в 1С.

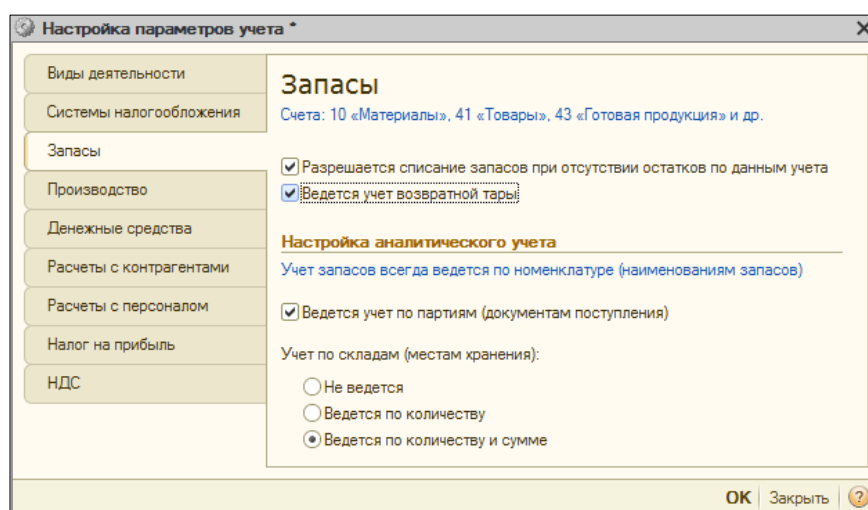

Рис. 28

3.6.2.2 Способ погашения задолженности

В данном пункте определите способ погашения задолженности (Автоматически, По документу, Не погашать) (см. Рис. 29).

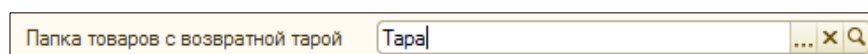

Рис. 29

3.6.2.3 Подразделение затрат (накладные)

«Подразделение затрат» (накладные) – определите подразделение затрат, которое будет использовано в создаваемом документе «Требование-накладная» при загрузке Комплектаций, Декомплектаций и Актов переработки. Данное подразделение затрат будет проставлено во все документы, независимо от корреспондента-поставщика в документах Store House.

Рис. 30

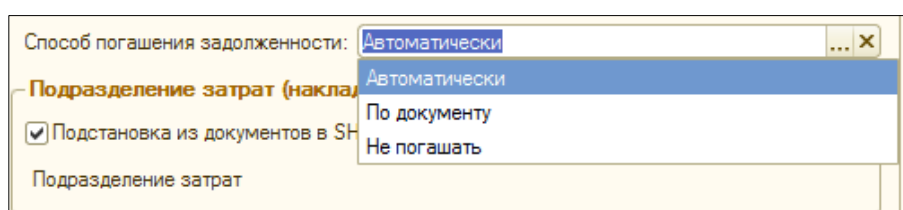
Если необходимо подразделение затрат создавать соответственно складам Store House, то следует выставить флаг «Подстановка из документов в SH». Загрузка и сопоставление подразделений затрат происходит в процессе загрузки документов (см. п.п. 4.3).

3.6.2.4 Затраты производства (накладные) - Продукция

В области «Затраты производства (накладные)» (см. Рис. 31, Рис. 32) определите счет затрат для использования при выпуске блюд и переработке, а также аналитику к нему.

Рис. 31

Рис. 32

Выбранный Вами счет затрат и аналитика (Номенклатурная группа, Статьи затрат) будут использованы в создаваемом документе «Требование-накладная» при загрузке Комплектаций, Декомплектаций и Актов переработки.

При выборе счета затрат 20.01 появляется дополнительное поле – «Продукция». Значением этого поля является субконто счета затрат производства. Заполнение этого поля требуется в случае, когда необходимо затраты производства отнести к определенной номенклатуре (например, выгрузка документов с разбивкой по ставкам НДС для ИП). В остальных случаях поле не заполняется.

3.6.2.5 Статья доходов от излишков (для оприходования)

В области «Статья доходов от излишков» необходимо определить статью доходов, по которой будут оприходованы излишки из сличительной ведомости SH (см. Рис. 33).

Рис. 33

3.6.2.6 Корреспонденты в отчете о розничных продажах для безналичной оплаты

В области «Корреспонденты в отчете о розничных продажах для безналичной оплаты» необходимо отметить флагами корреспондентов, для которых в отчете о розничных продажах будет зафиксирована оплата безналом (см. Рис. 34).

Значение атрибута «Тип 1» такого корреспондента в Store House должно быть «реализация».

V	Наименование
Нет	ПДС оплата Доставка
Нет	Euro Citus Maestro Доставка
Нет	Безнал Доставка
Нет	Закрытие на номер
Да	Безнал
Нет	ПДС оплата
Нет	КСВ
Нет	Euro Citus Maestro
Нет	Diners Club
Нет	Доллар США
Нет	Евро
Нет	American Express

Рис. 34

3.6.3 Настройка платежей

Для выгрузки платежных документов из Store House в 1С, в области «Настройка платежей», определите следующие настройки (см. Рис. 35).

Настройка платежей

Оплата покупателей через кассу

Счет кассы:

Оплата покупателей картами

Вид оплаты по кредитным картам:

Эквайер:

Договор эквайринга:

Оплата поставщикам через кассу

Счет кассы(РКО):

Оплата банковскими переводами

Счет учета банковских платежей:

Расчетный счет:

Статья движения денежных средств

Статья ДДС (поступление от покупателя):

Статья ДДС (возврат денег покупателю):

Статья ДДС (оплата поставщику):

Статья ДДС (возврат денег от поставщика):

Рис. 35

3.6.3.1 Оплата покупателей через кассу

Оплата покупателей через кассу – в данном поле определите счет кассы, на котором будут зафиксированы наличные денежные средства от реализации (по приходным кассовым ордерам) (см. Рис. 36).

Рис. 36

3.6.3.2 Оплата покупателей картами

Оплата покупателей картами – в данном пункте определите настройки (см. Рис. 37) для заполнения полей при загрузке расходных накладных, оплаченных платежными картами, как «Отчет о розничных продажах» и для загрузки приходных платежных поручений.

Рис. 37

«Вид оплаты по платежным картам» – в данном поле выберите необходимый вид оплаты из базы 1С для заполнения табличной части «Платежные карты и банковские кредиты» документа «Отчет о розничных продажах».

Пример вида оплаты представлен на Рис. 38. Но сотрудники предприятия самостоятельно должны определить правильные параметры вида оплаты по кредитным картам.

Рис. 38

Эквайер, Договор эквайринга – в данных полях определите банк и договор для заполнения соответствующих полей в загружаемых документах на основе приходных платежных поручений СН.

3.6.3.3 Оплата поставщиками через кассу

Оплата поставщикам через кассу – определите счет списания наличных средств при загрузке расходных платежных документов, оформленных на наличные (см. Рис. 39).

Оплата поставщикам через кассу

Счет кассы(РКО): 50.01

Рис. 39

3.6.3.4 Оплата банковскими переводами

Оплата банковскими переводами – определите счет и расчетный счет организации списания денежных средств, при загрузке расходных платежных документов, оформленных по безналичному расчету (см. Рис. 40).

Оплата банковскими переводами

Счет учета банковских платежей: 51

Расчетный счет: ОАО АКБ "АВАНГАРД" (Расчетный)

Рис. 40

3.6.3.5 Статьи движения денежных средств

Статьи движения денежных средств – в данном пункте необходимо определить статьи ДДС, которые будут использованы при загрузке платежных документов (см. Рис. 41).

Статья движения денежных средств

Статья ДДС (поступление от покупателя): Поступление от продажи продук ... x Q

Статья ДДС (возврат денег покупателю): Возврат покупателю ... x Q

Статья ДДС (оплата поставщику): Оплата товаров, работ, услуг, се ... x Q

Статья ДДС (возврат денег от поставщика): Возврат от поставщика ... x Q

Рис. 41

3.7 Настройки

После определения настроек загрузки (см. п.п. 3.6) необходимо заполнить фильтры для загрузки данных из Store House в 1С. Для этого в основном окне загрузки выберите закладку **[Настройки]** (см. Рис. 42).

Сохранение измененных фильтров происходит в том же пункте, что и сохранение настроек (см. п. п. 3.8).



Рис. 42

Каждому типу документа Store House соответствуют загружаемые документы 1С (см. п. п. 3.7.3).

При загрузке документов из Store House в 1С будут созданы те документы, для которых в фильтре выставлены флаги. Те типы документов, для которых флаги не проставлены, выгружены не будут.

Фильтры по складам не сохраняются при закрытии формы или сохранении настроек.

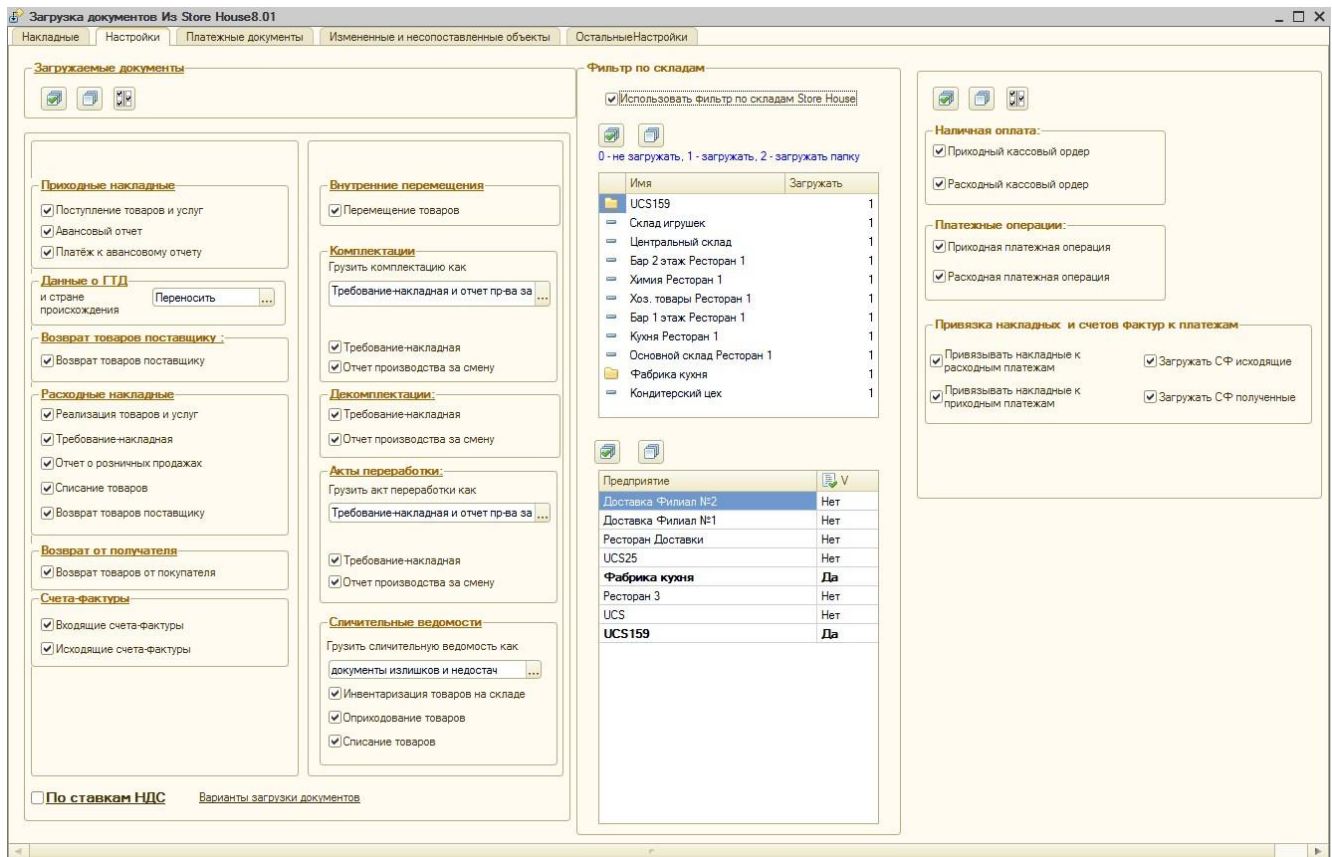
3.7.1 Фильтр по складам

Фильтр по складам разделен на две части (см. Рис. 43). Верхняя часть «Склады» - в данной части отображаются подразделения Store House, соответствующие выбранной в настройках организации Store House (см. п.п. 3.5). В нижней части «**Предприятие**» - отображены все предприятия Store House. Предприятия, соответствующие выбранной в настройках организации, выделены жирным шрифтом (см. п.п. 3.5).



Рис. 43

Выставьте флаг «*Использовать фильтр по складам*», если из Store House в 1С необходимо выгружать документы по определенным подразделениям (складам).

Список подразделений из Store House подгружается в момент открытия файла выгрузки. После выставления флага «*Использовать фильтр по складам*» сами склады станут доступны для фильтрации списка документов.

Выставьте флаги у тех подразделений, по которым выводить список документов для загрузки. В список попадут только те документы, у которых выделенное подразделение (подразделения) указано в качестве поставщика или получателя.

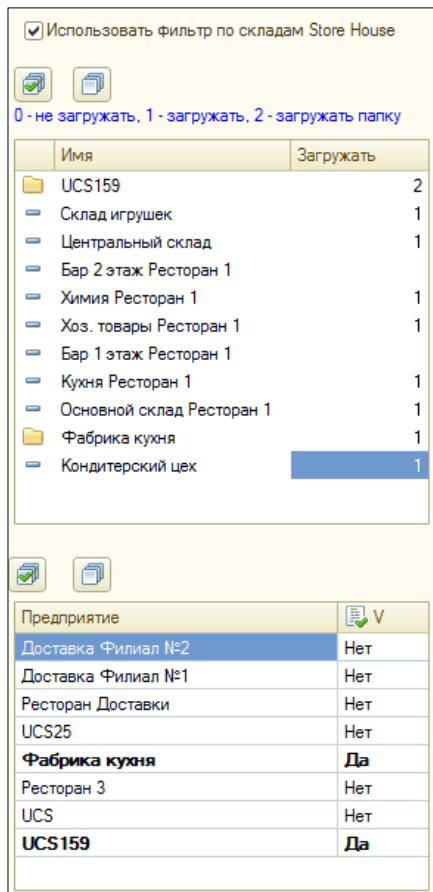
Если для выгрузки из Store House в 1С необходимо выбрать подразделения одного предприятия, выставьте флаг в нижней части напротив нужного предприятия, склады будут определены автоматически (см. Рис. 44).



Рис. 44

Если флаг «Использовать фильтр по складам» не выставлен, то при загрузке будет выведен список всех накладных, доступных пользователю в Store House.

Фильтры по складам не сохраняются при закрытии формы или сохранении настроек. Т.е. флаги по складам необходимо проставлять непосредственно перед формированием списка документов для загрузки (см. п. п. 4.4)

3.7.2 Загрузка по ставкам НДС

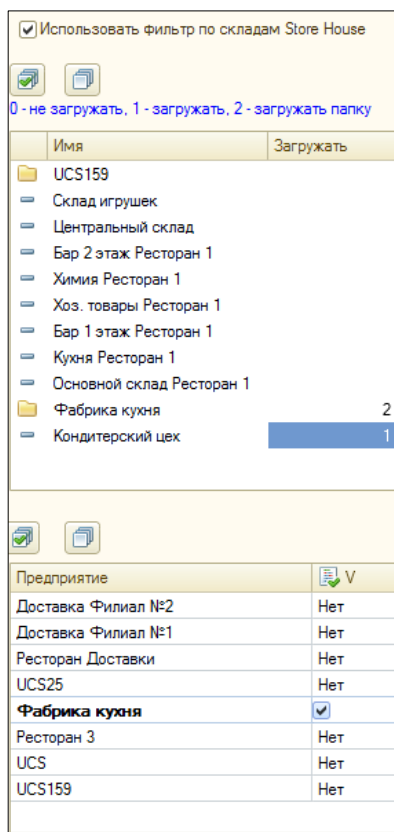
Загрузка по ставкам НДС предполагает ведение только суммового учета. Для ВСЕХ документов Store House КРОМЕ расходных и возвратных накладных в соответствующих документах 1С количество приравнивается к сумме себестоимости Store House, и цена за единицу номенклатуры равняется 1. При загрузке расходных и возвратных накладных Store House отпускная сумма загружается в поле «сумма» документа 1С, а себестоимость в поле «количество» документа 1С. Сумма, относительно которой происходит расчет (включая или исключая налоги), задается в настройках выгрузки (см. п.п. 3.6.1). При формировании справочника номенклатуры ед. изм. подставляется шт.

Для загрузки сумм из Store House в 1С по ставкам НДС (т.е. загрузки данных без разбивки по номенклатуре) выставите флаг в поле «Загружать по ставкам НДС» (см.п.п.3.7).

Разбивка номенклатуры берется из списка бухгалтерских категорий Store House + Ставка НДС, т.е. для каждой бухгалтерской категории Store House будут созданы три строки «Бухгалтерская категория НДС 0%», «Бухгалтерская категория НДС 10%», «Бухгалтерская категория НДС 20%». Если бухгалтерская категория называется «возвратная тара» (в любом регистре), то для нее создается одна строка в списке номенклатуры по ставкам НДС.

Сама номенклатура создается по мере необходимости при загрузке накладных (см. п.п. 4).

Ставка НДС для определения названия номенклатуры вычисляется из суммы НДС в накладной. В приготовлении (Store House Комплектация, Декомплектация, Акт переработки – 1С Отчет производства за смену) часто бывает невозможно определить ставку НДС из документов, формирующих себестоимость, для определения номенклатуры. В этом случае при оприходовании данного товара на склад (Отчет производства за смену) из карточки товара берется ОТПУСКНОЙ НДС. Так реализовано для возможности дальнейшего списания номенклатуры по отпускному НДС при реализации.

Если в Store House указывается НДС 0%, то в 1С указывается ставка «Без НДС» либо «НДС 0%» (в зависимости от версии 1С).

Если реализация товара формируется напрямую (без документов производства), то номенклатура в документ 1С подставляется согласно отчету Store House «формирование себестоимости». Одна запись номенклатуры Store House разделяется на несколько записей номенклатуры в 1С, если по отчету FIFO ссылается на документы с разными приходными ставками НДС закупки.

ПРИМЕР:

В Store House есть две приходные накладные для товара с бухгалтерской категорией «Товар (по умолчанию)»

В первой накладной данный товар оприходован со ставкой НДС 10%, во второй – 20%.

Также в Store House есть документ расходная накладная, которая списывает данный товар по методу FIFO из обеих поставок (из отчета «формирование себестоимости»).

В 1С документ расходная накладная будет выгружен с двумя записями по номенклатуре

Товар (по умолчанию) НДС 10%

Товар (по умолчанию) НДС 20%.

При производстве товаров (полуфабрикат или готовое блюдо) для документов приготовления (Store House Комплектация, Декомплектация, Акт переработки – 1С Отчет производства за смену) часто бывает невозможно определить ставку НДС из документов, формирующих себестоимость, для определения номенклатуры. В этом случае при оприходовании данного товара на склад (Отчет производства за смену) из карточки товара берется ОТПУСКНОЙ НДС. Так сделано для возможности дальнейшего списания номенклатуры по отпускному НДС при реализации.

3.7.3 Варианты загрузки документов

При нажатии на ссылку «Варианты загрузки документов» откроется окно-справка, в котором прописаны варианты загрузки документов из Store House в 1С

Варианты загрузки документов из Store House в 1С

Документ Store House	Документы 1С	Примечания
Приходная накладная	Поступление товаров и услуг	(по умолчанию)
	Авансовый отчет	если в Store House у документа установлен тип документа 1С «Авансовый отчет», заполнен код подотчетного лица
	Расходный кассовый ордер	если в Store House у документа установлен тип документа 1С "Авансовый отчет" и установлен флаг "РКО к авансовому отчету"
Расходная накладная	Оприходование товаров	В случае, если есть компенсирующие строки в документе.
	Реализация товаров и услуг	(по умолчанию)
	Отчет о розничных продажах	если в Store House у документа установлен тип документа 1С "Розничная продажа"
	Списание товаров	если в Store House у документа установлен тип документа 1С "Списание"
	Требование-накладная	если в Store House у документа установлен тип документа 1С "Требование"
	Возврат товаров поставщику	если в Store House у документа установлен тип документа 1С "Возврат"
Комплектация	Оприходование товаров	В случае, если есть компенсирующие строки в документе.
	Комплектация	Если в настройках документов для комплектации установлен переключатель "документ Комплектация"
	Требование накладная + Отчет производства за смену	Если в настройках документов для комплектации установлен переключатель "Требование-накладная и отчет пр-ва за смену"
Сличительная ведомость	Инвентаризация товаров на складе	Если в настройках документов для сличительной ведомости установлен переключатель "документ Инвентаризация"
	Инвентаризация товаров на складе +Оприходование товаров +Списание товаров	Если в настройках документов для сличительной ведомости установлен переключатель "документы излишков и недостач"
Внутреннее перемещение	Оприходование товаров	В случае, если есть компенсирующие строки в документе.
	Перемещение товаров	(по умолчанию)
	Реализация товаров и услуг	В случае, если товары списываются со склада выбранной организации на склад другой организации.
	Поступление товаров и услуг	В случае, если товары поступают на склад выбранной организации со склада другой организации.

Акт переработки	Оприходование товаров	В случае, если есть компенсирующие строки в документе.
	Комплектация	Если в настройках документов для Акта переработки установлен переключатель "Комплектация"
	Требование накладная + Отчет производства за смену	Если в настройках документов для акта переработки установлен переключатель "Требование-накладная и отчет пр-ва за смену"
	Реализация товаров и услуг	В случае, если товары списываются со склада выбранной организации на склад другой организации.
	Поступление товаров и услуг	В случае, если товары поступают на склад выбранной организации со склада другой организации.
Декомплектация	Оприходование товаров	В случае, если есть компенсирующие строки в документе.
	Требование накладная + Отчет производства за смену	(по умолчанию)
	Реализация товаров и услуг	В случае, если товары списываются со склада выбранной организации на склад другой организации.
	Поступление товаров и услуг	В случае, если товары поступают на склад выбранной организации со склада другой организации.
Возврат товара поставщику	Оприходование товаров	В случае, если есть компенсирующие строки в документе.
	Возврат товаров поставщику	(по умолчанию)
Возврат товара от покупателя	Возврат товаров поставщику	(по умолчанию)

3.7.4 Загружаемые документы

Каждому типу документов Store House в 1С могут соответствовать несколько типов документов 1С. В поле «Загружаемые документы» (см. Рис. 45) прописаны сопоставления типов документов Store House и 1С.

Загружаемые документы

Поступление товаров и услуг
 Авансовый отчет
 Платёж к авансовому отчету

Данные о ГТД
 и стране происхождения ...

Возврат товаров поставщику :
 Возврат товаров поставщику

Расходные накладные
 Реализация товаров и услуг
 Требование-накладная
 Отчет о розничных продажах
 Списание товаров
 Возврат товаров поставщику

Возврат от получателя
 Возврат товаров от покупателя

Счета-фактуры
 Входящие счета-фактуры
 Исходящие счета-фактуры

По ставкам НДС

Внутренние перемещения
 Перемещение товаров

Комплектации
 Грузить комплектацию как
 ...

Требование-накладная
 Отчет производства за смену

Декомплектации:
 Требование-накладная
 Отчет производства за смену

Акты переработки:
 Грузить акт переработки как
 ...

Требование-накладная
 Отчет производства за смену

Сличительные ведомости
 Грузить сличительную ведомость как
 ...

Инвентаризация товаров на складе
 Оприходование товаров
 Списание товаров

[Варианты загрузки документов](#)

Рис. 45

Для фильтрации загрузки документов необходимо в поле «Загружаемые документы» флагами выбрать типы загружаемых документов 1С.

Если для документа Store House не выставлен ни один флаг для типов документов 1С, то данный документ Store House не будет отображен в списке документов для загрузки (см. п.п. 4.4).

Если в фильтре один из типов документов 1С не выставлен для документа Store House, то данный тип документа не будет создан в 1С при выгрузке документа из Store House.

«Платеж к авансовому отчету» - при выставлении данного флага при загрузке приходной накладной Store House как авансовый отчет в 1С дополнительно будет создан документ 1С «расходный кассовый ордер» (см. п.п. 4.5.3).

«Данные о ГТД и стране происхождения» - определите, из какого источника брать сведения о номере ГТД и стране происхождения для приходной накладной (см. п.п. 4.5.4).

Не переносить – информация по стране происхождения и номеру ГТД не будет выгружаться в документы 1С, независимо от способа заполнения данных в Store House.

В поле «Грузить сличительную ведомость как»: определите, каким образом проводить загрузку документа сличительная ведомость из Store House.

Документ Инвентаризация – документ сличительная ведомость будет загружен 1С как документ инвентаризация товара с перечнем товаров и количеством, как в сличительной ведомости в Store House (см. п. п. 4.10.1).

Документы излишков и недостач – документ сличительная ведомость будет загружен в 1С как «проведенный» документ инвентаризация товара (см. п.п. 4.10.2). Т.е. сам документ «инвентаризация товара» и пара «проводящих» документов 1С: оприходование товаров (для оприходования излишков из сличительной ведомости) и списание товара (для списания недостач из сличительной ведомости).

В поле «*Грузить комплектацию как*»: определите, каким образом проводить загрузку документа комплектация из Store House.

Требование-накладная и отчет пр-ва за смену – документ комплектация Store House будет загружен в 1С как два документа: требование-накладная и отчет производства за смену (см. п. п. 4.8).

Комплектация – документ комплектация Store House будет загружен в 1С как документ комплектация 1С (см. п. п. 4.8.2).

В поле «*Грузить акт переработки как*»: определите, каким образом проводить загрузку документа акт переработки из Store House.

Требование-накладная и отчет пр-ва за смену – документ акт переработки Store House будет загружен в 1С как два документа: требование-накладная и отчет производства за смену (см. п. п. 4.7).

Комплектация – документ акт переработки Store House будет загружен в 1С как документ комплектация 1С (см. п. п. 4.7.2).

3.7.5 Счета-фактуры

Флаг «*Загружать входящие СФ*» позволит загрузить из Store House в 1С входящие счета-фактуры.

Флаг «*Загружать исходящие СФ*» позволит загрузить из Store House в 1С исходящие счета-фактуры.

3.7.6 Загрузка платежных документов

Для настройки выгрузки платежных документов из Store House в 1С в основном окне загрузки выберите закладку **[Настройки]** (см. Рис. 46).

Сохранение измененных фильтров происходит в том же пункте, что и сохранение настроек (см. п.п. 3.8).

Рис. 46

Флагами определите типы платежных документов Store House, которые необходимо выгружать в 1С.

Привязка накладных и счетов-фактур к платежам – флагами определите нужно ли искать связь и записывать ее в платежные документы при импорте платежей из Store House в 1С.

Связь может быть указана с накладными и с счетами-фактурами Store House.

Варианты загрузки документов из Store House в 1С

ППД	Приходный кассовый ордер	Вид документа - "наличные", "прочее"
	Поступление на расчетный счет	Вид документа - "безналичные"
РПД	Расходный кассовый ордер	Вид документа - "наличные", "прочее".
	Списание с расчетного счета	Вид документа - "безналичные"

3.8 Сохранение настроек

Для сохранения внесенных настроек перейдите на закладку **[Накладные]** (см. Рис. 47).



Рис. 47

Установите курсор на область «Настройка» и правой клавишей мыши вызовите всплывающее меню. Нажмите кнопку **[Добавить]**. В список настроек будет добавлена новая строка. Введите название настройки, под которым она будет сохранена в 1С (см. Рис. 48).



Рис. 48

Укажите имя, которое в дальнейшем будет легко сопоставлять с базой Store House. Нажмите **[Сохранить]** для сохранения настроек.

Особенно важным имя сохраненных параметров будет при загрузке данных из нескольких баз Store House в одну базу 1С.

Если в уже сохраненные настройки были внесены изменения, и нужно сохранить эти изменения, то система запросит подтверждение (см. Рис. 49).

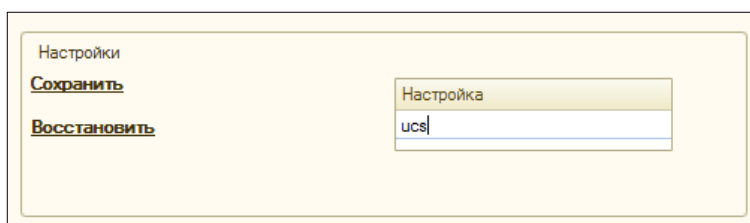

Рис. 49

Если после внесения изменений в настройки выгрузки и до сохранения внесенных изменений нужно вернуть предыдущие настройки, то выберите настройку в списке и нажмите [Восстановить] (см. Рис. 50).

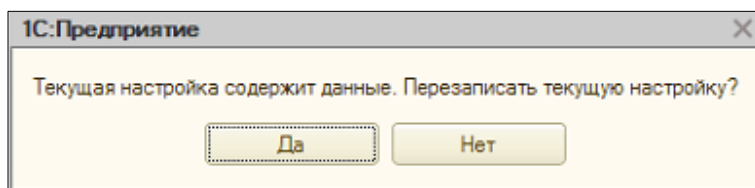

Рис. 50

U_C_S

3.9 Сопоставление нескольких баз Store House и организаций 1С

Выгрузка позволяет использовать разные варианты подключений баз Store House и организаций 1С.

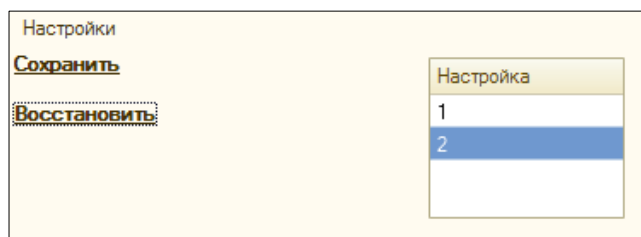
Ниже описанные варианты подразумевают, что база 1С будет одна.

3.9.1 Одна база Store House выгружается в одну организацию 1С.

Если организация работает с несколькими базами Store House и в одной базе 1С ведет несколько организаций, то для выгрузки данных из Store House в 1С необходимо сделать следующие настройки.

1. Запустите приложение выгрузки
2. Проведите первое подключение к первой базе Store House (см. п. п.3.5)
3. В настройках выгрузки выберите организацию 1С для данной базы Store House (см. п. п. 3.6.2). Система проверит наличие связи сервера Store House и организации 1С.
4. Введите необходимые для работы настройки (см. п.п. 3.6) для первой пары «база Store House – организация 1С».
5. Сохраните настройки (см. п. п. 3.8) для первой пары «база Store House – организация 1С» с указанием уникального наименования файла настроек (Например «Ресторан1»).
6. Далее для определения второй пары «база Store House – организация 1С» откройте окно подключения ко второй базе Store House. Выберите необходимую базу Store House.
7. Далее введите необходимые настройки выгрузки (см. п.п.3.6) для второй пары «база Store House – организация 1С».
8. Сохраните настройки (см. п. п. 3.7.6) для второй пары «база Store House – организация 1С» с указанием уникального наименования файла настроек (Например «Ресторан2»).
9. Если организаций 1С и баз Store House больше, то повторите пункты 6 – 9.

При дальнейшей работе для выбора подключения к необходимой базе данных Store House и автоматическому выбору организации 1С выберите соответствующую настройку и нажмите кнопку **[Восстановить]**. Система восстановит выбранные настройки и определит организацию 1С.

3.9.2 Одна база Store House в несколько организаций 1С

Если в одной базе Store House ведется несколько организаций, и для 1С эти организации так же различаются, то необходимо сделать следующие настройки.

1. Запустите приложение выгрузки.
2. Проведите первое подключение к базе Store House (см. п.п.3.5).
3. В настройках выгрузки выберите организацию 1С для базы Store House (см. п.п. 3.6.2).
4. Введите необходимые для работы настройки (см. п.п.3.6) для первой организации 1С.
5. Сохраните настройки (см. п.п. 3.8) для первой организации 1С с указанием уникального наименования файла настроек (Например «Организация1»).
6. Далее для настройки второй организации 1С откройте окно подключения к базе Store House. Выберите ТУ ЖЕ САМУЮ базу Store House, что и для первой организации 1С!!!
7. Далее введите необходимые настройки выгрузки (см. п.п. 3.6) для второй организации 1С.
8. Сохраните настройки (см. п.п. 3.8) для второй организации 1С с указанием уникального наименования файла настроек (Например «Организация2»).
9. Если организаций 1С больше, то повторите пункты 6 – 9.

ВАЖНО!!! Т.к. выгрузка происходит из одной базы Store House, то код базы в Store House будет единственный. И единственный метод разграничения выгрузки между организациями 1С – это склады Store House. **ВАЖНО ПОМНИТЬ**, что фильтры по складам **НЕ СОХРАНЯЮТСЯ!!!** (см. п.п. 3.7.1). И перед выгрузкой документов из Store House в 1С необходимо выставлять фильтры по складам для каждой организации!!!

При дальнейшей работе для выбора подключения к необходимой базе данных Store House и автоматическому выбору организации 1С выберите соответствующую настройку и нажмите кнопку **[Восстановить]**. Система восстановит выбранные настройки и определит организацию 1С.

После подключения к базе Store House выставьте фильтр по складам для выбранной организации 1С.

3.9.3 Несколько баз Store House в одну организацию 1С

Если предприятие ведет несколько баз Store House для сети подразделений одной организации, и в базе 1С все данные должны объединяться в одной организации 1С, то сделайте следующие настройки.

1. Запустите приложение выгрузки.
2. Проведите первое подключение к базе Store House (см. п.п.3.5).
3. В настройках выгрузки выберите организацию 1С для базы Store House (см. п.п. 3.6.2).
4. Введите необходимые для работы настройки (см. п.п.3.6) для первой организации 1С.
5. Сохраните настройки (см. п.п. 3.8) для первой организации 1С с указанием уникального наименования файла настроек (Например «Подразделение1»).
6. Далее для определения второй пары «база Store House – организация 1С» откройте окно подключения ко второй базе Store House. Выберите необходимую базу Store House.
7. Далее введите необходимые настройки выгрузки (см. п.п. 3.6) для второй базы Store House.
8. Сохраните настройки (см. п.п.3.8) для второй базы Store House с указанием уникального наименования файла настроек (Например: Подразделение 2).
9. Если баз Store House больше, то повторите пункты 6 – 10.

При дальнейшей работе для выбора подключения к необходимой базе данных Store House и автоматическому выбору организации 1С выберите соответствующую настройку и нажмите кнопку **[Восстановить]**. Система восстановит выбранные настройки и определит организацию 1С.

3.10 Удаление документов в базе Store House (обрезание базы)

Если в базе Store House производились удаления документов (обрезание базы данных Store House) любым доступным методом, то в новой базе Store House необходимо сделать следующее:

При запуске выгрузки откроется начальное окно подключения к базе данных Store House (см. Рис. 51). В поле «Код базы» необходимо ввести **НОВЫЙ КОД, ОТЛИЧНЫЙ ОТ КОДА СТАРОЙ БАЗЫ STORE HOUSE**.



Рис. 51

3.11 Измененные и несопоставленные объекты

На этой закладке можно сопоставить новые объекты, загружаемые из SH5 за одну сессию работы выгрузки.

Окно сопоставлений открывается автоматически, если при выгрузке добавлены новые объекты из SH5 (см. Рис. 52).

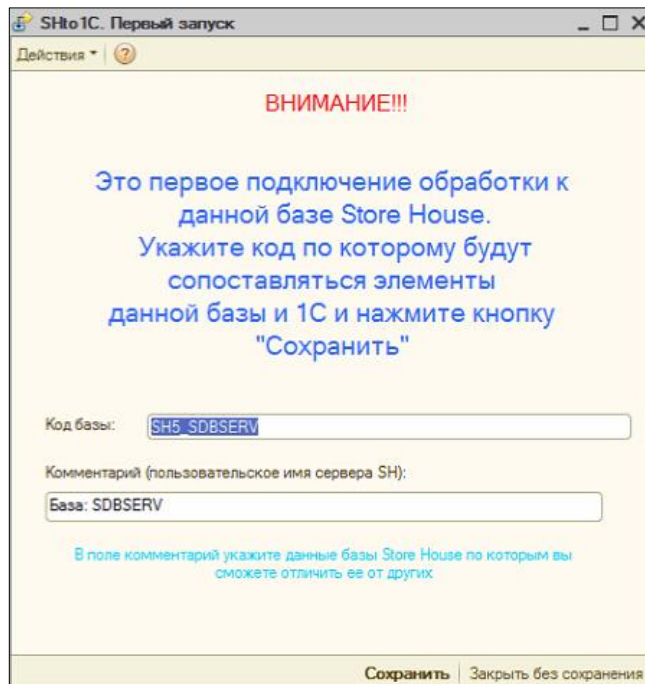

Рис. 52

Если выставлен флаг «Создавать новый элемент при пустой ссылке», то при нажатии на кнопку [Сопоставить], будут созданы новые объекты в 1С.

Если флаг «Создавать новый элемент при пустой ссылке» не выставлен, то поле «Ссылка» нужно заполнить самостоятельно, то есть сопоставить объекты, если они заведены ранее в 1С. При незаполненном поле «Ссылка», будет выдана ошибка, представленная на Рис. 53.

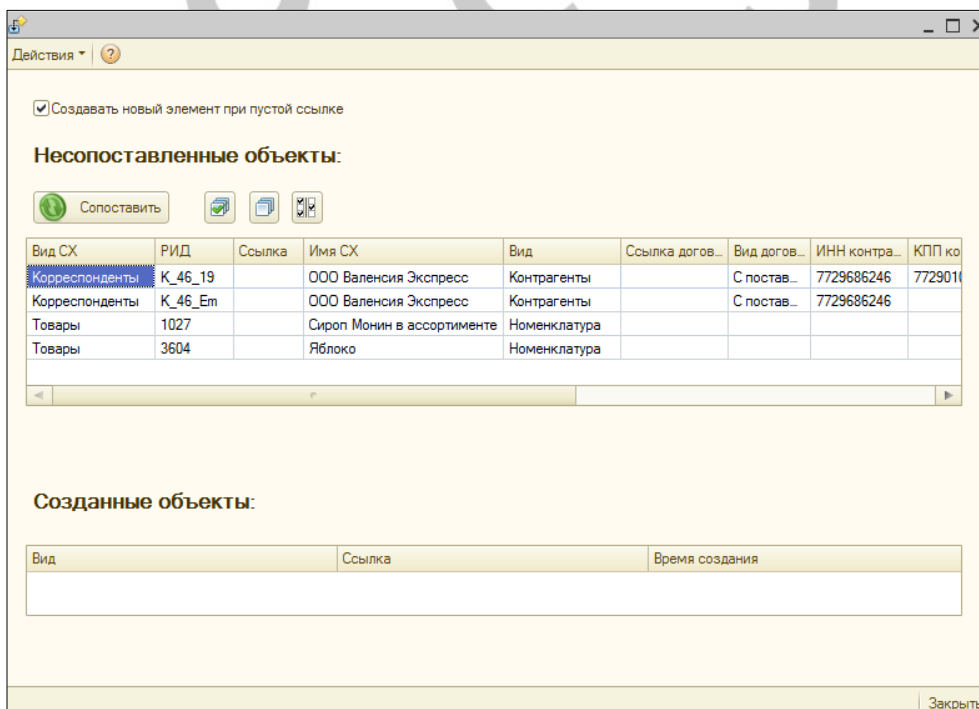

Рис. 53

4 Описание работы программы

Обработка загрузки данных производит перенос содержимого документов (по суммам с разбивкой по ставкам НДС или с загрузкой всей номенклатуры) из программы Store House V5 в типовую конфигурацию 1С:Бухгалтерия предприятия 8.3 ред. 2.0.

Если при загрузке данных документы в Store House и 1С расходятся на копейки, то для того чтобы суммы сходились загрузка корректирует суммы в 1С, добавляя копейки к строке с максимальной суммой в документе.

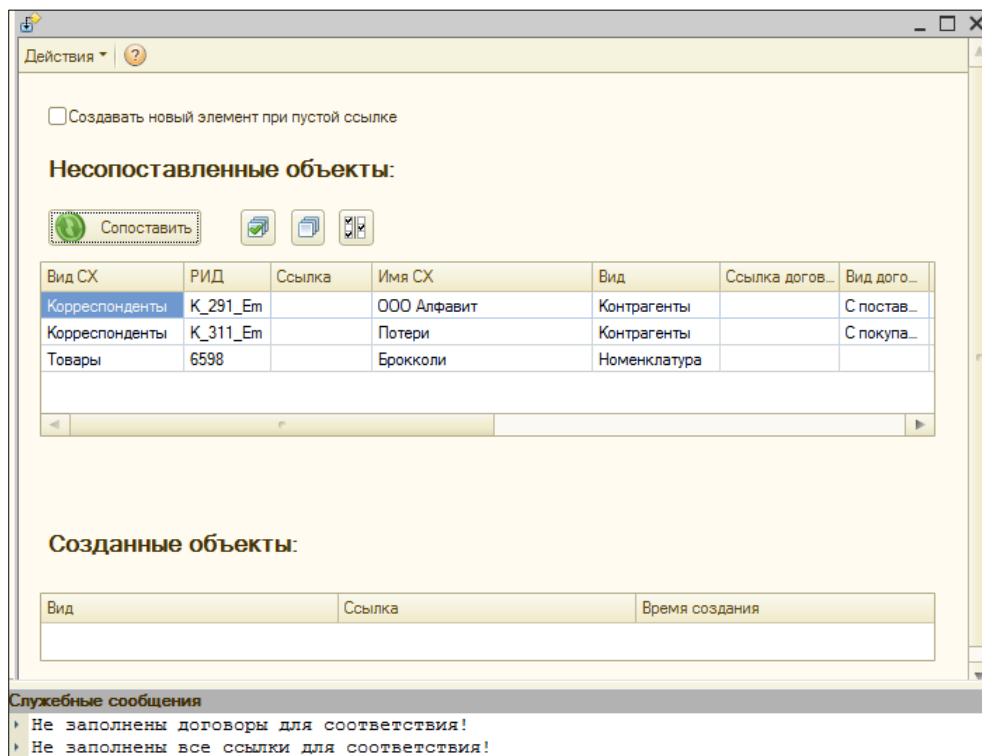
Количество, указанное в документе 1С, напрямую идет в проводки без конвертации и пересчета. Поэтому в документах 1С подставляется количество в базовых единицах измерения товара, указанных в 1С.





- для новых товаров, закупаемых из Store House, базовая единица 1С = базовой единице Store House.

- для уже существующих товаров нужно следить за тем, чтобы базовая единица в 1С была в списке единиц измерения товара в Store House.

Количество из документа Store House попадает в поле «Количество» в 1С. Единица измерения указывается та же, что и в Store House. Поле «Количество» и «Единица измерения» не используются в проводках и нужны только для формирования печатных форм.

При загрузке документов в 1С по ставкам НДС любой документ кроме приходной накладной разворачивается до приходов. Т.е. отслеживается, каким документом было создано поступление товара на склад.

4.1 Рабочие кнопки окна выгрузки

-  - [Выбрать все элементы]
-  - [Выбрать все элементы]
-  - [Инвертировать флажки]
-  - [Переход к справочнику]
-  - [Выбор даты]

4.2 Счета учета номенклатуры и контрагентов

Для корректного формирования автоматических проводок документов 1С необходимо, чтобы в базе 1С были созданы счета учета номенклатуры и счета расчетов с контрагентами.

Именно настройками 1С определяются проводки документов, выгруженных из Store House.

Заполните справочники *Операции – Регистры сведений – Счета учета номенклатуры и Счета учета расчетов с контрагентами* (Рис. 54).



Рис. 54

4.3 Загрузка и сопоставление справочников

Загрузка справочников происходит в процессе загрузки документов (см. п.п. 4.4).

Сопоставление справочников происходит по RID Store House, который при загрузке справочника прописывается в дополнительные сведения для справочников 1С (см. Рис. 55).

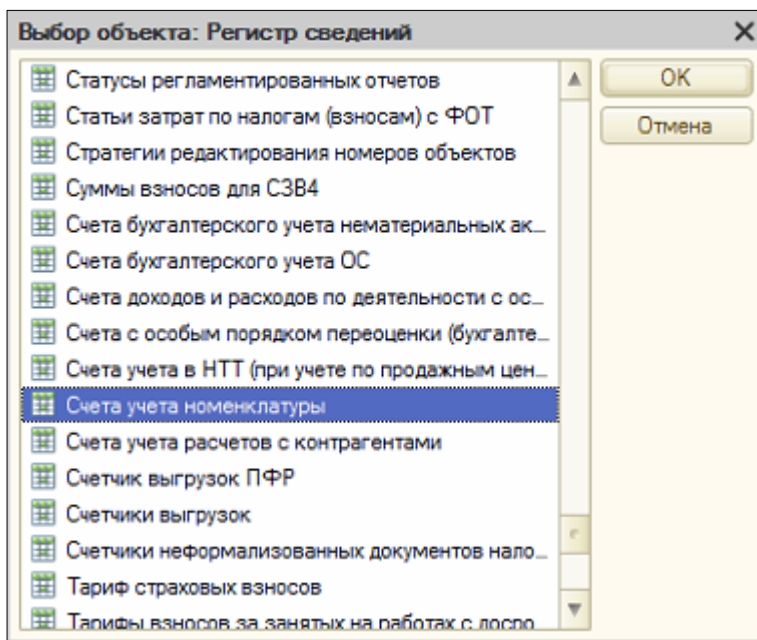

Рис. 55

Загрузка справочников (контрагентов/номенклатуры) в стандартном режиме работы происходит в процессе загрузки документов.

При первом запуске приложения удобно справочники сопоставить/загрузить перед началом загрузки документов.

Сопоставление/загрузка номенклатуры при выгрузке по ставкам НДС (см. п.п. 3.7.2) происходит только при выгрузке документов.

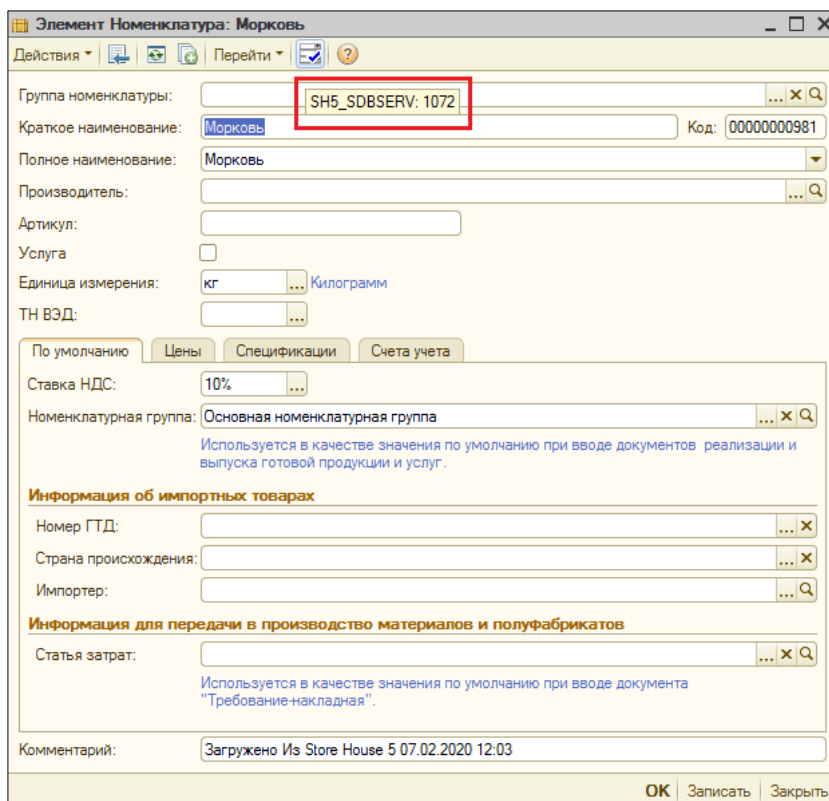
4.3.1 Начальная загрузка контрагентов из Store House в 1С

Для начальной загрузки контрагентов воспользуйтесь кнопкой «Начальная загрузка контрагентов из Store House в 1С» на закладке «Накладные» (см. Рис. 56).

В открывшемся окне выводится список корреспондентов Store House (см. Рис. 57). Список выводится синхронизованный по RID групп корреспондентов (корреспондентов) Store House.

Группа для загрузки – определите группу контрагентов в 1С, в которой будут созданы контрагенты при загрузке данных из Store House, и в которой будет происходить поиск контрагентов 1С для сопоставления справочников. Для загрузки в корень справочника и поиску по всему справочнику оставьте значение пустым.



Рис. 56



Рис. 57

При открытии окна «Начальная загрузка контрагентов в 1С» кнопка **[Загрузить]** неактивна. Во избежание повторных дублирующих загрузок сперва необходимо проверить наличие уже сопоставленных корреспондентов, для этого нажмите кнопку **[Заполнить]**.

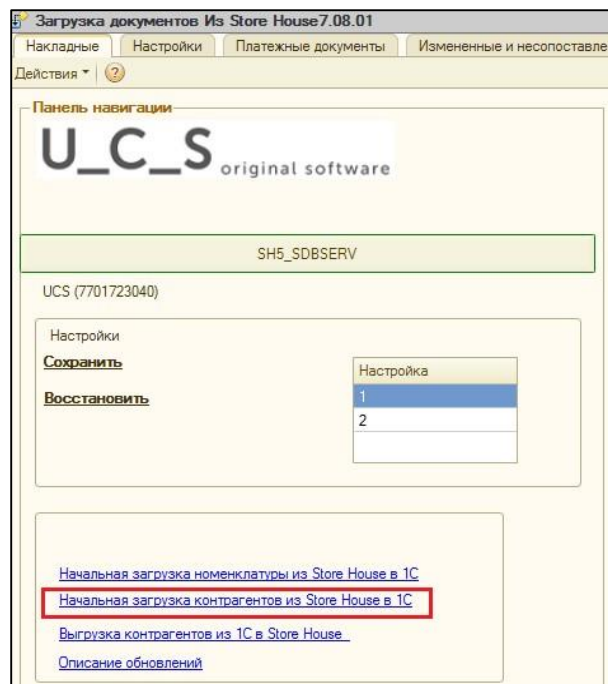
Если загрузка происходит первый раз и базы Store House и 1С не сопоставлялись, то приложение не найдет сопоставленных контрагентов (поле *Ссылка 1С* останется пустым) и активируется кнопка **[Загрузить]**

Если в базе данных 1С уже велась работа, и контрагенты созданы, то для сопоставления данных контрагентов с корреспондентами Store House нажмите кнопку **[Заполнить]** для поиска соответствия.

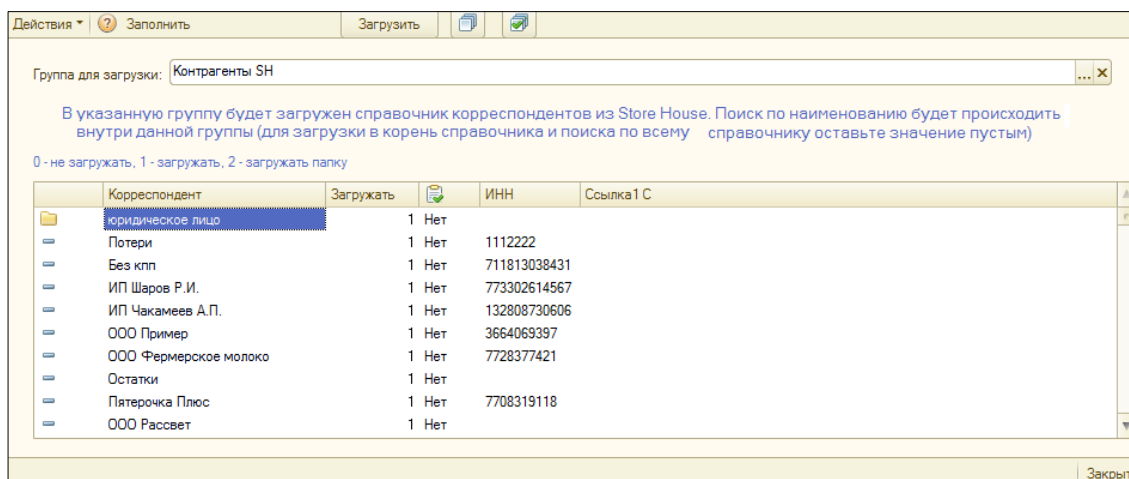
Сопоставление для корреспондентов:

- Если сопоставляется группа
Соответствие ищется по наименованию в родительской группе.
- Если сопоставляется корреспондент
 1. Сначала ищется соответствие по RID в дополнительных сведениях (см. п.п. 4.3)
 2. Если соответствие по RID не нашлось, ищется контрагент с тем же ИНН и КПП и не сопоставленный с другим элементом справочника. Если КПП не заполнен в Store House, то соответствие ищется только по ИНН.

3. Если таких элементов нашлось несколько, первым выбирается контрагент, находящийся в той же группе контрагентов, вторым – непомеченный на удаление.

4. Если сопоставление по ИНН и КПП не нашлось, ищется контрагент с тем же наименованием и не сопоставленный с другим элементом справочника по всему списку контрагентов 1С.

5. Если таких элементов нашлось несколько, первым выбирается контрагент, находящийся в той же группе контрагентов, вторым – непомеченный на удаление.

Если при автоматическом сопоставлении не был найден контрагент в 1С, но контрагент точно есть в базе 1С (например, название не полностью идентично или один и тот же корреспондент в базе 1С и в базе Store House введен под разными наименованиями), то сопоставление корреспондента можно провести вручную. Для этого в поле *Ссылка 1С* нажмите на **[Переход к справочнику]**. В открывшемся окне выберите контрагента 1С для сопоставления справочника вручную.

Флагами определите, каких корреспондентов Store House нужно загрузить или сопоставить в 1С. Кнопка **[Выбрать все элементы]** позволяет установить флаги для всех корреспондентов. Кнопка **[Снять выбор со всех элементов]** позволяет снять флаги со всех корреспондентов.

Когда все необходимые поля заполнены, нажмите кнопку **[Загрузить]**.

Возможно создавать в 1С контрагентов разных типов: юридическое лицо и обособленное подразделение юридического лица.

Относительно КПП предлагается либо создание юридического лица (см. Рис. 58) либо обособленное подразделение (см. Рис. 59).

Определение типа корреспондента происходит по КПП, где первые 4 цифры обозначают налоговую инспекцию, в которой контрагент поставлен на учет, следующие две цифры обозначают тип контрагента – 01 – юридическое лицо или 02; 03; 04; 05; 31; 32 и пр. – обособленное подразделение

При добавлении нового контрагента «Обособленное подразделение» у нового элемента заполняется головной контрагент с тем же ИНН (см. Рис. 59).

Контрагенты: ООО Компания СИМПЛ

Действия | Перейти | Отчет

Наименование: ООО Компания СИМПЛ Код: 000000068

Общие | Адреса и телефоны | Контакты | Счета и договоры

Вид: Юр. лицо

Группа контрагентов: юридическое лицо

Полное наименование: ООО Компания СИМПЛ

ИНН: 7711078582

КПП: 771401001

Код по ОКПО: 13386320

Комментарий: Загружен Из Store House 10.02.2020 11:28

OK | Записать | Закрыть

Рис. 58



Рис. 59

После загрузки окно сопоставления будет автоматически закрыто.

При создании новых контрагентов в 1С с помощью функции «Начальная загрузка контрагентов» для контрагентов **НЕ** создаются договора контрагентов, т.к. невозможно определить тип договора (с поставщиком или с покупателем), который необходимо создать для контрагента. Создание договора можно произвести только при загрузке документов (см. п.п. 4.3.3).

4.3.2 Начальная загрузка номенклатуры из Store House в 1С

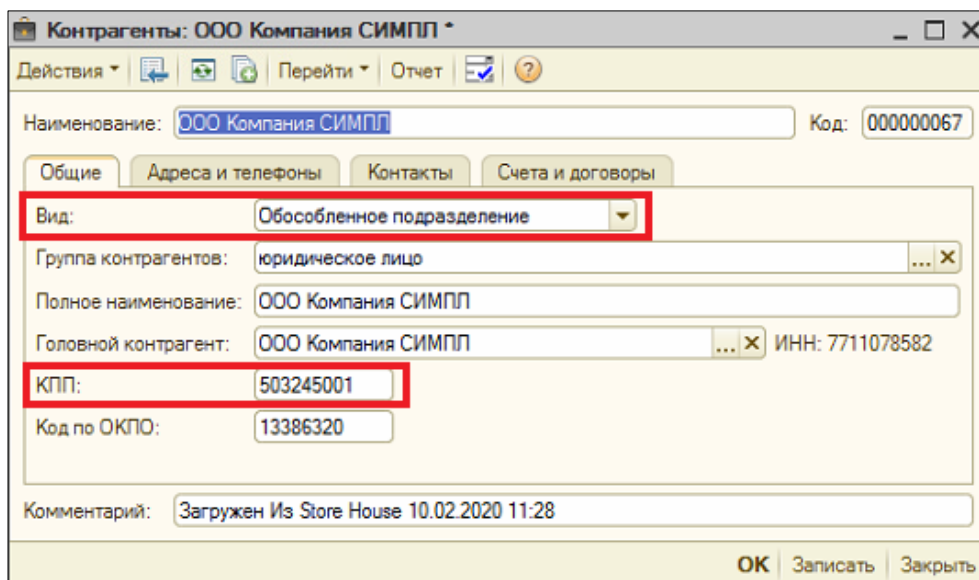
Для начальной загрузки номенклатуры воспользуйтесь пунктом «Начальная загрузка номенклатуры из Store House в 1С» на закладке «Накладные» главного окна выгрузки (см. Рис. 60)



Рис. 60

При «начальной загрузке номенклатуры» анализируются только базовые единицы измерения товара в Store House. При загрузке номенклатуры в процессе загрузки документов, анализируется единица измерения, указанная в документе.

Откроется окно, в котором выводится список товаров Store House (см. Рис. 61). Список выводится синхронизированный по RID групп товаров (товаров) Store House.

Группа для загрузки – определите группу номенклатуры в 1С, в которой будут созданы товары при загрузке данных из Store House, и в которой будет происходить поиск номенклатуры 1С для сопоставления справочников. Для загрузки в корень справочника и поиску по всему справочнику оставьте значение пустым.

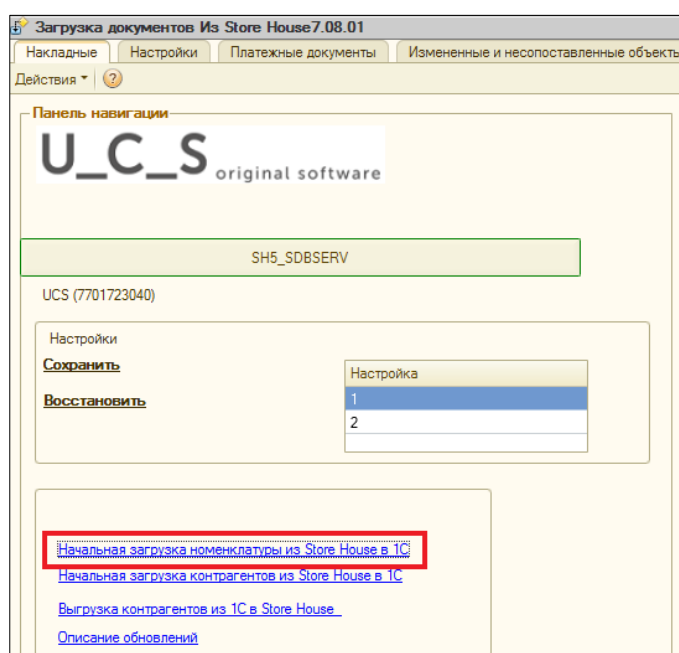

Рис. 61

При открытии окна «Начальная загрузка номенклатуры в 1С» кнопка **[Загрузить]** неактивна. Во избежание повторных дублирующих загрузок сперва необходимо проверить наличие уже сопоставленной номенклатуры, для этого нажмите кнопку **[Заполнить]**.

Если загрузка происходит первый раз и базы Store House и 1С не сопоставлялись, то приложение не найдет сопоставленной номенклатуры (поле *Номенклатура 1С* останется пустым) и активируется кнопка **[Загрузить]**

Если в базе данных 1С уже велась работа, и номенклатура создана, то для сопоставления номенклатуры с товарами Store House нажмите кнопку **[Заполнить]** для поиска соответствия.

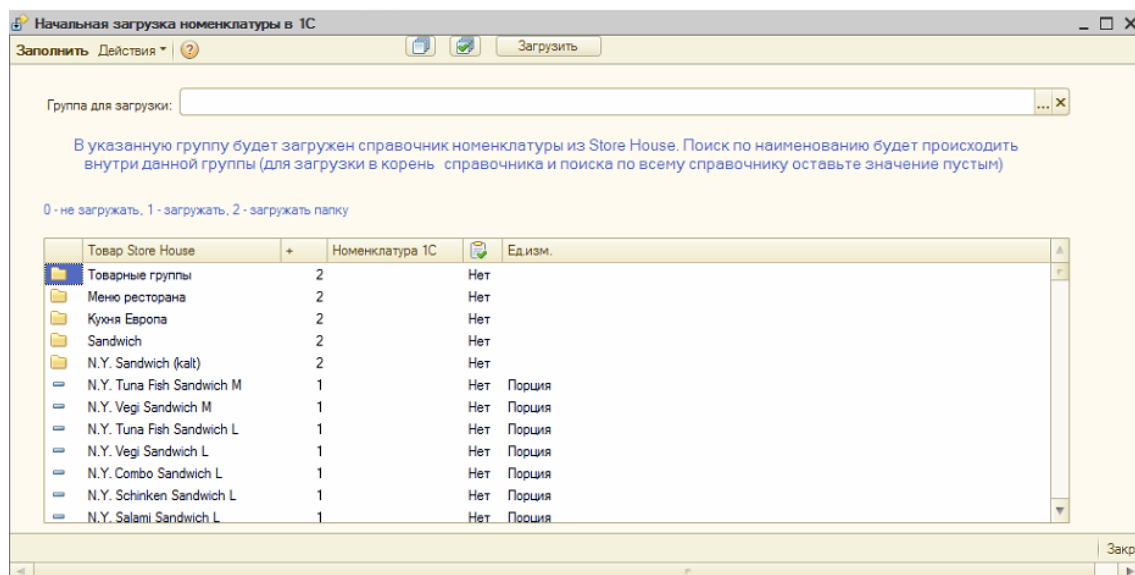
Автоматическое сопоставление товаров Store House с уже существующей номенклатурой 1С возможно ТОЛЬКО при полном соответствии иерархии дерева товаров Store House с деревом номенклатуры 1С. Если данное условие не выполняется, сопоставление возможно провести только вручную.

Сопоставление для номенклатуры:

- Если сопоставляется группа
Соответствие ищется по наименованию в родительской группе.
- Если сопоставляется номенклатура
 1. Сначала ищется соответствие по RID в дополнительных сведениях (см. п.п. 4.3)
 2. Если сопоставление по RID не нашлось, ищется элемент с тем же наименованием, находящийся в той же родительской группе и не сопоставленный с другим товаром Store House

Сопоставление номенклатуры можно провести вручную. Для этого в поле «*Номенклатура 1С*» нажмите на **[Переход к справочнику]**. В открывшемся окне выберите номенклатуру 1С для сопоставления справочника вручную.

Если выбранный товар уже сопоставлен с каким-то товаром Store House, то система выдаст сообщение об ошибке (см. Рис. 62) и новое сопоставление не будет записано.



Рис. 62

В колонке «Ед. изм. (SH)» выводится название базовых единиц измерения товаров Store House.

Если базовая единица измерения Store House не совпадает с единицей измерения у выбранного товара 1С, то система выдаст предупреждение (см. Рис. 63). Данное сообщение является предупреждением, а не ошибкой, и если необходимо, сопоставление можно провести. Для корректного сопоставления номенклатуры либо используйте другой товар для сопоставления, либо измените единицу измерения в номенклатуре 1С.

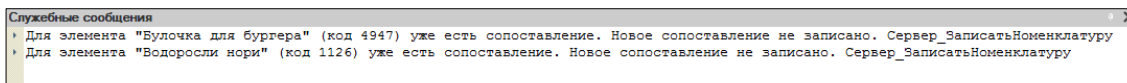

Рис. 63

Флагами определите, какие товары Store House нужно загрузить или сопоставить в 1С. Кнопка **[Выбрать все элементы]** позволяет установить флаги для всех товаров. Кнопка **[Снять выбор со всех элементов]** позволяет снять флаги со всех товаров.

Когда все необходимые поля заполнены, нажмите кнопку **[Загрузить]**.

После загрузки окно сопоставления будет автоматически закрыто.

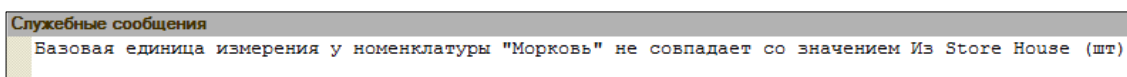
4.3.3 Загрузка корреспондентов при загрузке документов

Если при загрузке документов будет найден корреспондент, не сопоставленный или не загруженный в 1С, то будет предложено сопоставить или загрузить данного корреспондента в 1С (см. Рис. 64).



Рис. 64

Т.к. при создании нового контрагента в 1С требуется определение договора контрагента, то система автоматически создаст договор для этого контрагента, если в настройках загрузки выставлен флаг «не выбирать договор» (см. п.п. 3.6.1). Если флаг «не выбирать договор» не выставлен, то будет предложено определить договор вручную. Для этого в окне сопоставлений нажмите на **[Переход к справочнику]** в поле *Ссылка договора* для выбора соответствующего договора (см. Рис. 65).

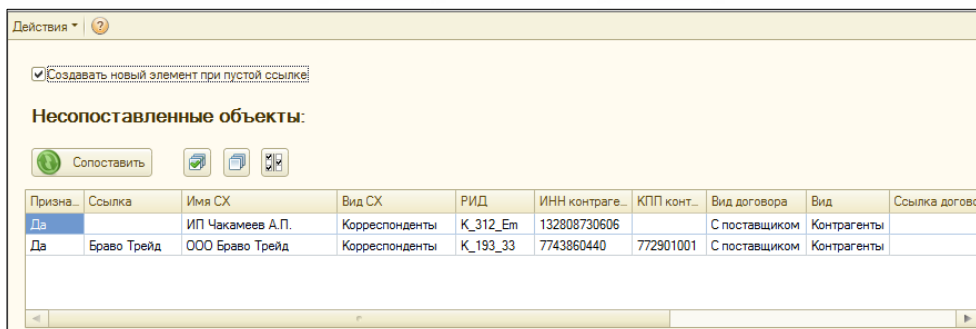

Рис. 65

Тип создаваемого договора будет либо «договор с поставщиком» (для приходных накладных), либо «договор с покупателем» (для расходных накладных). Другие типы договоров не используются при работе с выгрузкой из Store House в 1С.

Новый контрагент добавляется в корневую папку *Справочника «Контрагенты»* в 1С.

- Если для корреспондента Store House найдено соответствие контрагенту в 1С по наименованию (поле «Ссылка» заполнено), то нажмите [**Сопоставить**], для сопоставления корреспондента Store House по названию с контрагентом в 1С (Рис. 66).

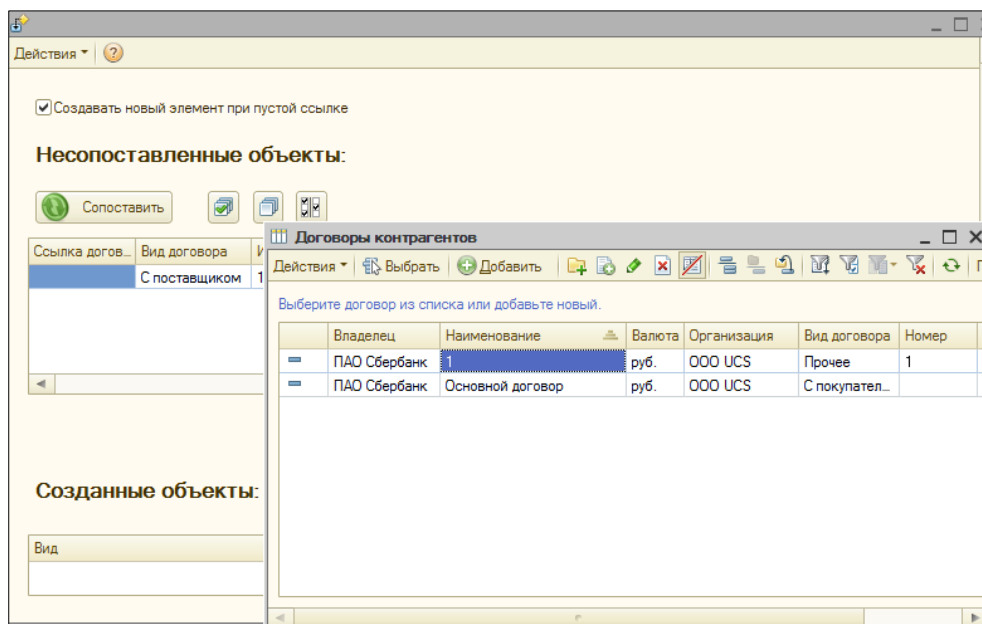

Рис. 66

- Если для корреспондента Store House найдено соответствие контрагенту в 1С по ИНН (поле «Ссылка» заполнено), то нажмите [**Сопоставить**], для сопоставления корреспондента Store House по названию с контрагентом в 1С.

Если у корреспондента Store House заполнены поля ИНН и КПП, то при добавлении нового корреспондента можно по КПП определить тип создаваемого контрагента. Определение типа корреспондента происходит по КПП, где первые 4 цифры обозначают налоговую инспекцию, в которой контрагент поставлен на учет, следующие две цифры обозначают тип контрагента – 01 – юридическое лицо или 02; 03; 04; 05; 31; 32 и пр. – обособленное подразделение. Относительно КПП предлагается либо создание юридического лица, либо обособленное подразделение.

- Если у корреспондента Store House заполнены поля ИНН и КПП в атрибутах корреспондента, то сопоставление корреспондента можно произвести по паре данных атрибутов. Если для корреспондента Store House найдено соответствие контрагенту в 1С по ИНН/КПП (поле «Ссылка» заполнено), то нажмите [**Сопоставить**], для сопоставления корреспондента Store House по ИНН/КПП с контрагентом в 1С.
- Если при автоматическом сопоставлении не был найден контрагент в 1С, но контрагент точно есть в базе 1С (например, название не полностью идентично или один и тот же корреспондент в базе 1С и в базе Store House введен под разными наименованиями), то сопоставление корреспондента можно провести вручную. Нажмите в поле Ссылка на [**Переход к справочнику**] для выбора соответствующего контрагента в 1С (см. Рис. 67). После выбора нажмите [**Сопоставить**], для сопоставления корреспондента Store House с контрагентом в 1С.

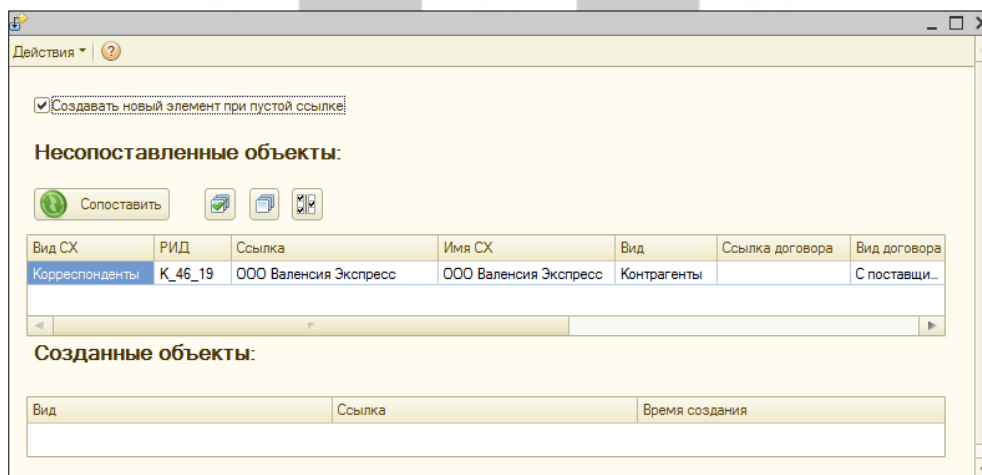

Рис. 67

Если при загрузке документов для корреспондента было найдено соответствие по любому из параметров (по ИНН+КПП, ИНН или названию), а также в настройках загрузки выставлен флаг «не выбирать договор» (см. п.п. 3.6.1), то сопоставление пройдет автоматически (без открытия окна).

Если при создании накладной в Store House не был указан КПП корреспондента, то при загрузке будет произведен поиск соответствующего контрагента (по наименованию или ИНН) с незаполненным КПП. Если такой контрагент найден не будет, то в окне сопоставлений будет предложено создать нового контрагента.

4.3.4 Загрузка складов при загрузке документов

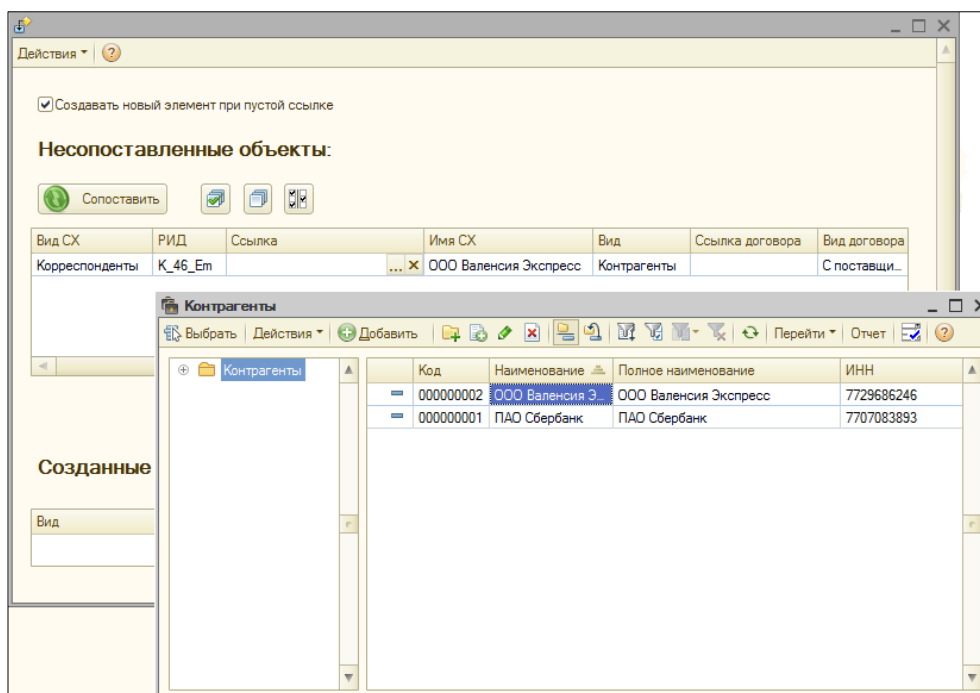
Если при загрузке документов будет найдено подразделение (склад), не сопоставленное или не загруженное в 1С, то будет предложено сопоставить или загрузить данный склад в 1С (см. Рис. 68).



Рис. 68

Если для подразделения Store House не найдено соответствие складу в 1С (поле «Ссылка» пустое, см. Рис. 68), то нажмите **[Сопоставить]**, для создания нового склада в 1С.

Новый склад добавляется в корневую папку *Справочника «Склады»* в 1С.

При создании нового склада в 1С на основе данных из Store House склад создается с типом «*Оптовый*»

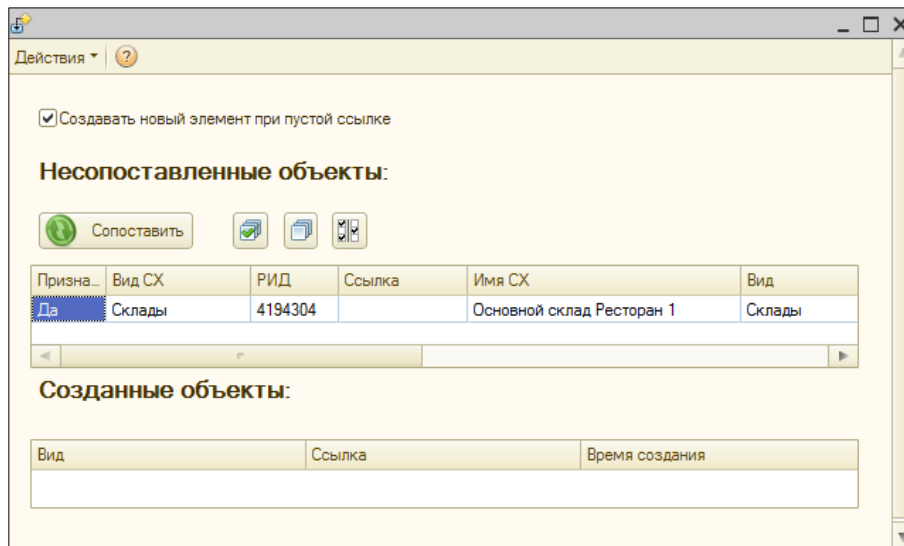
Если для подразделения Store House найдено соответствие складу в 1С, то сопоставление произойдет автоматически, без открытия окна сопоставления.

Если при автоматическом сопоставлении не был найден склад в 1С, но склад точно есть в базе 1С (например, название не полностью идентично или один и тот же склад в базе 1С и в базе Store House введен под разными наименованиями), то сопоставление склада можно провести вручную. Для этого в поле «Ссылка» нажмите на **[Переход к справочнику]**. В открывшемся окне выберите склад 1С для сопоставления справочника вручную. Нажмите **[Сопоставить]** для сохранения сопоставления справочников.



Рис. 69

При сопоставлении справочника Склады тип склада в 1С не важен, т.е. может быть, как «*Оптовый*», так и «*Розничный*».

4.3.5 Загрузка номенклатуры при загрузке документов

Если при загрузке документов будет найдена номенклатура, не сопоставленная или не загруженная в 1С, то будет предложено сопоставить или загрузить данную номенклатуру в 1С (см. Рис. 70).

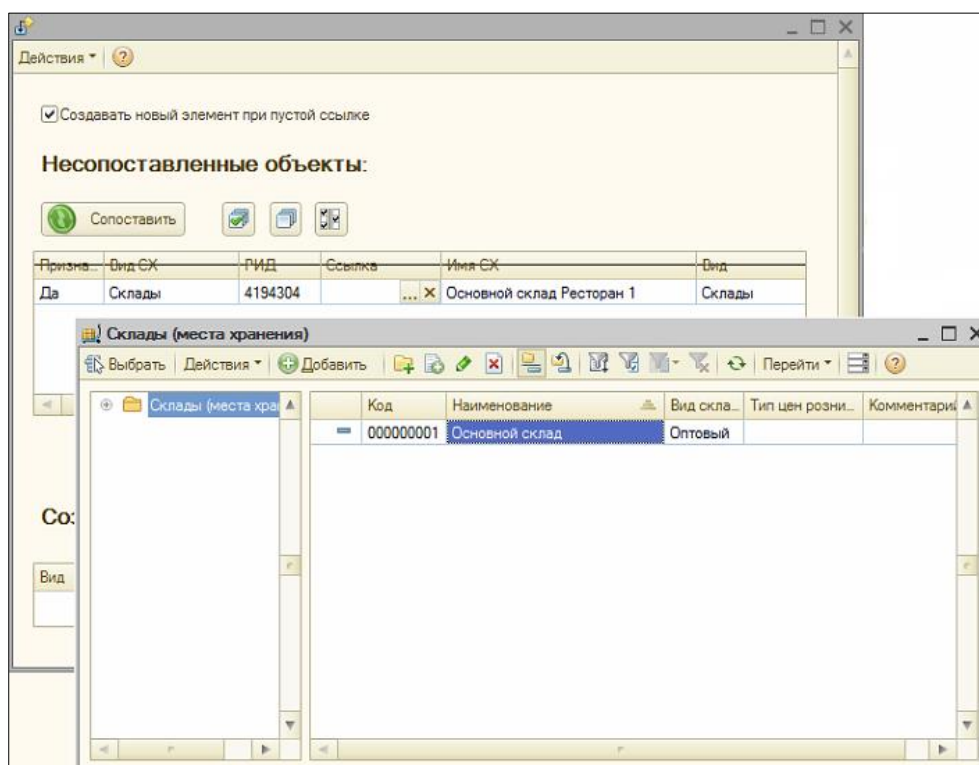

Рис. 70

При сопоставлении номенклатуры в момент загрузки документов идентичность структуры (дерева) справочника «Номенклатура» в 1С и дерева справочника «Товары» в Store House НЕ ТРЕБУЕТСЯ, как при «начальной загрузке номенклатуры» (см. п.п. 4.3.2).

Если для товара Store House не найдено соответствие товару в 1С (поле «Ссылка» пустое, см. Рис. 70), то нажмите [**Сопоставить**], для создания новой номенклатуры в 1С.

Новая номенклатура добавляется в корневую папку Справочника «Номенклатура» в 1С.

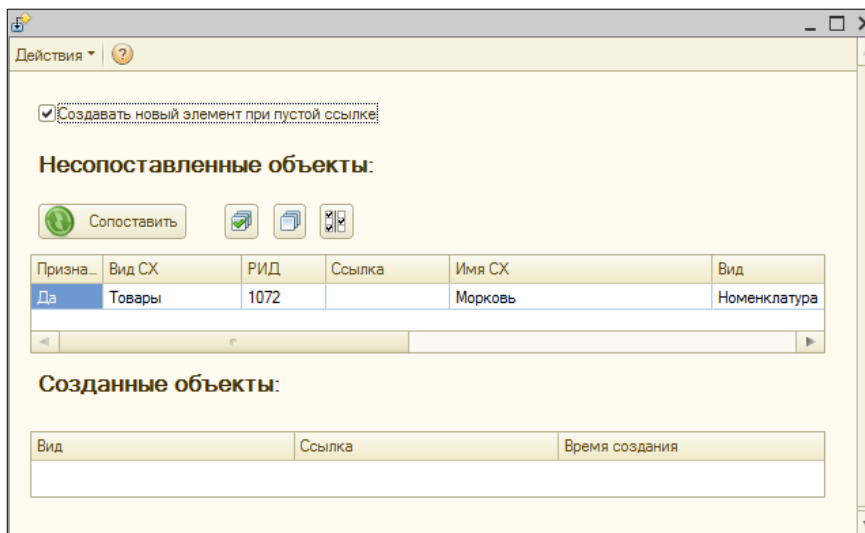
Если для товара Store House найдено соответствие товару в 1С, то в окне сопоставлений поле Ссылка будет заполнено соответствующим товаром из 1С (Рис. 71). Для сопоставления справочников нажмите [**Сопоставить**].



Рис. 71

Если при автоматическом сопоставлении не была найдена номенклатура в 1С, но номенклатура точно есть в базе 1С (например, название не полностью идентично или один и тот же товар в базе 1С и в базе Store House введен под разными наименованиями), то сопоставление

номенклатуры можно провести вручную (см. Рис. 72). Для этого в поле «Ссылка» нажмите на **[Переход к справочнику]**. В открывшемся окне выберите тип данных *Номенклатура*, далее в открывшемся справочнике выберите номенклатуру 1С для сопоставления справочника вручную. Нажмите **[Сопоставить]** для сохранения сопоставления справочников.

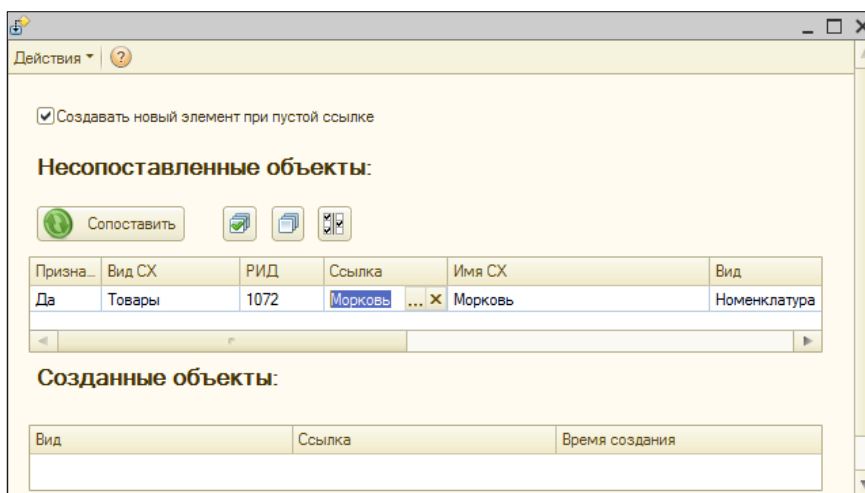

Рис. 72

4.3.6 Загрузка единиц измерения при загрузке документов

Для создания номенклатуры в 1С при выгрузке из Store House необходимо создавать единицы измерения, используемые в Store House для документооборота.

- для новых товаров, закупаемых из Store House, базовая единица 1С = базовой единице Store House
- для уже существующих товаров нужно следить за тем, чтобы базовая единица в 1С была в списке единиц измерения товара в Store House.

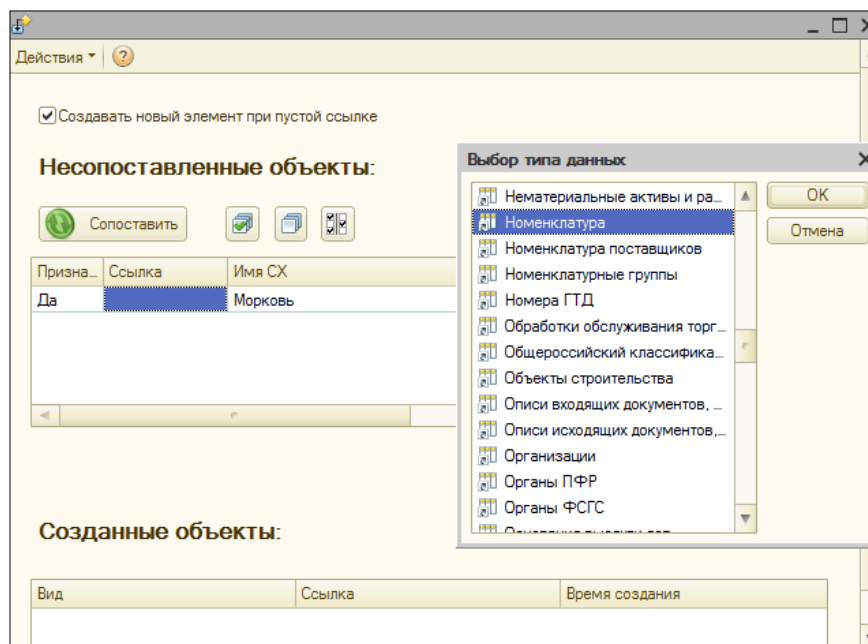
Сопоставление единиц измерения происходит по наименованию.

Если при загрузке номенклатуры будет найдена единица измерения, не сопоставленная или не загруженная в 1С, то будет предложено сопоставить или загрузить данную единицу измерения в 1С (см. Рис. 73)



Рис. 73

Если для единицы измерения Store House не найдено соответствие единице измерения в 1С (поле «Ссылка» пустое (см. Рис. 73)), то нажмите [**Сопоставить**], для создания новой единицы измерения в 1С.

Если для единицы измерения Store House найдено соответствие единице измерения в 1С, то сопоставление произойдет автоматически (без открытия окна).

Если при автоматическом сопоставлении не была найдена единицы измерения в 1С, но единицы измерения точно есть в базе 1С (например, название не полностью идентично или одна и та же единица измерения в базе 1С и в базе Store House введена под разными наименованиями), то сопоставление единицы измерения можно провести вручную. Для этого в поле «Ссылка» нажмите на [**Переход к справочнику**]. В открывшемся окне выберите тип данных *Классификатор единиц измерения*, в нем выберите единицу измерения 1С для сопоставления справочника вручную (см. Рис. 74). Нажмите [**Сопоставить**] для сохранения сопоставления справочников.

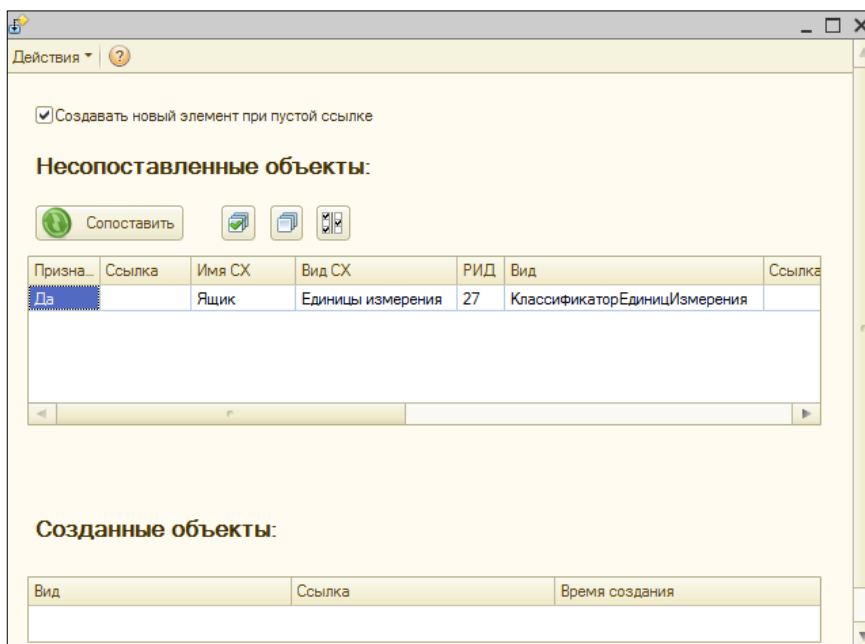

Рис. 74

4.3.7 Загрузка подразделения затрат

При выставленной для подразделения затрат настройке «Подстановка из документов в SH» (см. п.п. 3.6.2.3), подразделения затрат берутся из Store House, равные подразделениям Store House. Если при загрузке документов будет найдено подразделение затрат, не сопоставленное или не загруженное в 1С, то будет предложено сопоставить или загрузить данное подразделение в 1С (Рис. 75).

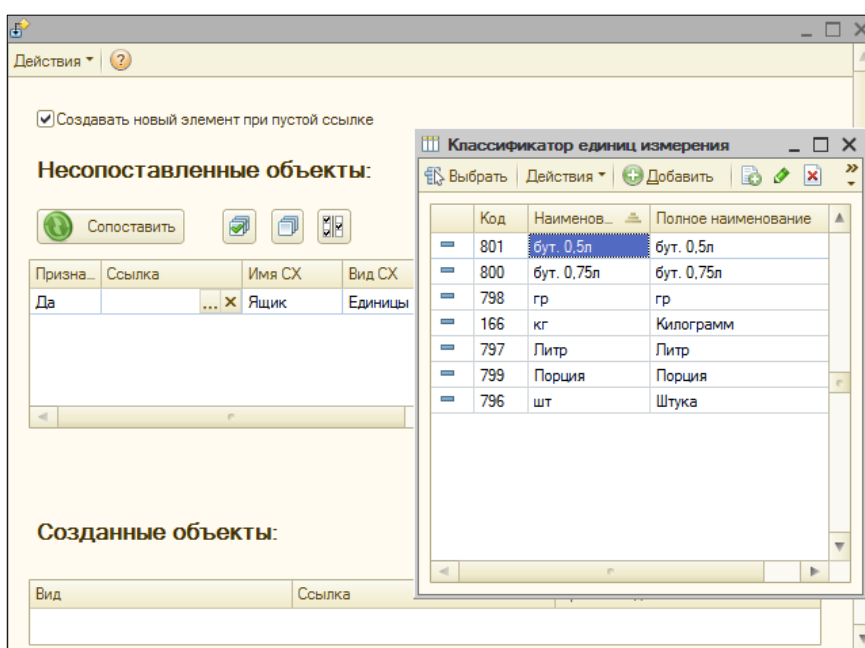

Рис. 75

Если для склада Store House не найдено соответствие подразделению затрат в 1С (поле «Ссылка» пустое, см. Рис. 75), то нажмите **[Сопоставить]**, для создания нового подразделения в 1С.

Новое подразделение затрат добавляется в список подразделений затрат организации.

Если для склада Store House найдено соответствие подразделению затрат в 1С, то сопоставление произойдет автоматически (без открытия окна).

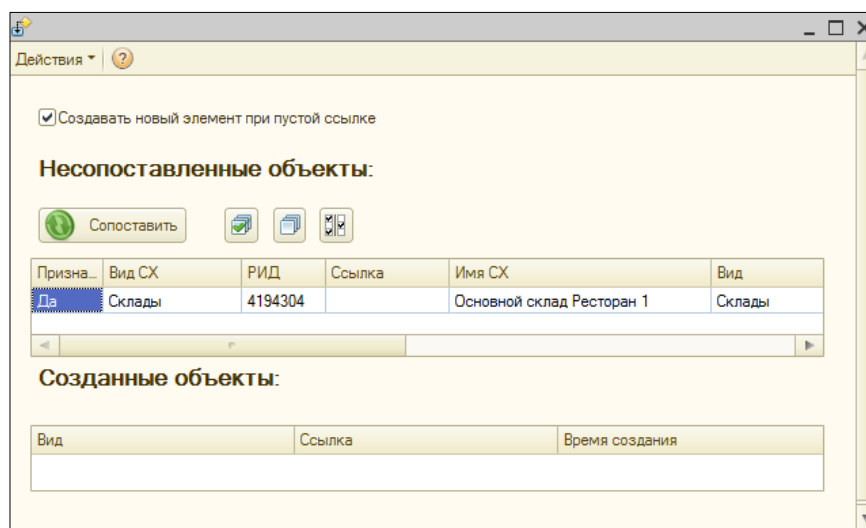
Если при автоматическом сопоставлении подразделение не было найдено в 1С, но подразделение точно есть в базе 1С (например, название не полностью идентично или одно и то же подразделение в базе 1С и склад в базе Store House введен под разными наименованиями), то сопоставление подразделения можно провести вручную. Для этого в поле «Ссылка» нажмите на **[Переход к справочнику]**. В открывшемся окне выберите подразделение 1С для сопоставления справочника вручную и нажмите **[Сопоставить]** для сохранения сопоставления справочников.

4.4 Загрузка накладных

Для загрузки документов выберите закладку «**Накладные**» (см. Рис. 76). Для выбора периода загружаемых документов в полях «Период с ... по...» укажите даты начала и окончания интервала загрузки. Даты можно выставить вручную или воспользоваться выбором из календаря, который вызывается по нажатию на кнопку **[Выбор даты]**. Кроме того, для выбора периода загрузки можно воспользоваться кнопкой **[Переход к справочнику]**. В этом случае можно указать в качестве периода день, месяц, год, квартал и т.д., а также указать другие параметры интервала (Рис. 77, Рис. 78).



Рис. 76



Рис. 77

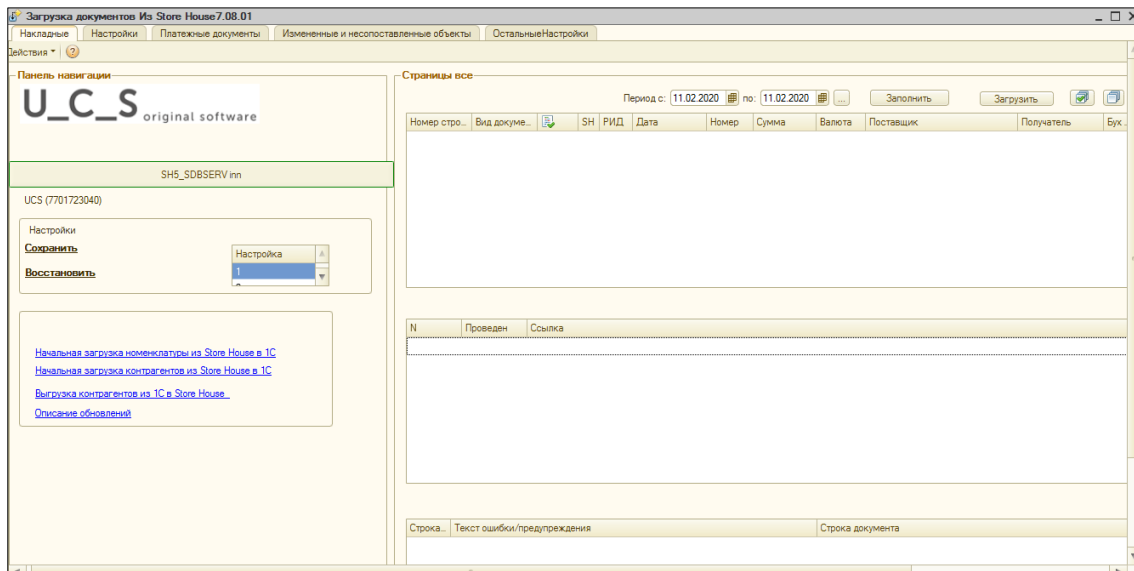

Рис. 78

После определения периода для выгрузки документов нажмите кнопку **[Заполнить]**. После этого на экране отобразятся накладные, созданные в программе Store House (см. Рис. 79).

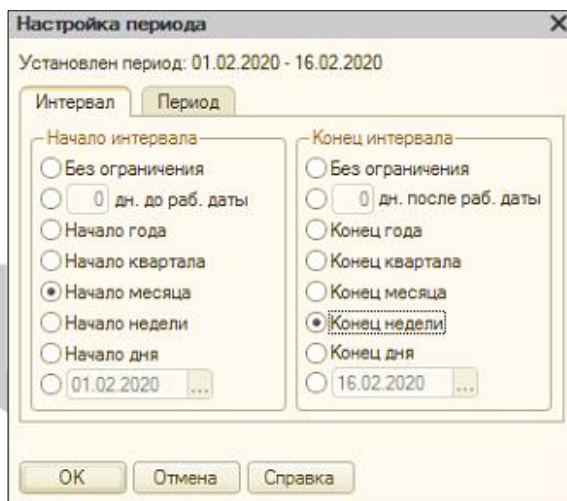
Страницы все

Период с: 01.08.2019 по: 31.03.2020 Заполнить Загрузить

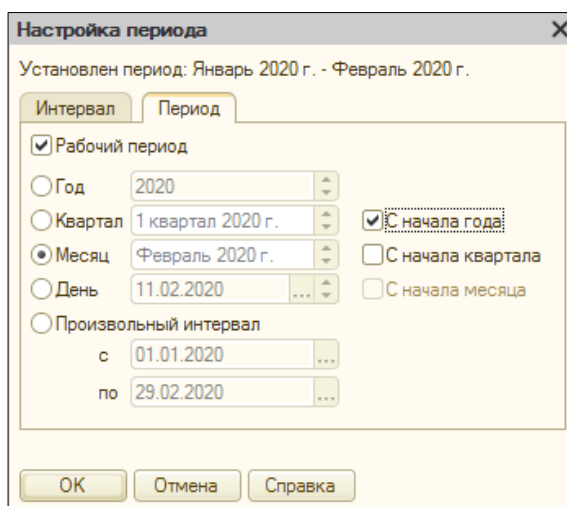
Номер стро...	Вид документа	SH	РИД	Дата	Номер	Сумма	Поставщик	Получатель	Бух опер...	Сф ...
10	р/н	Да	1534	31.08.2019 8:...	P1р/н3_	40,000	Основной склад Ресторан 1	ИП Чакамеев А...	Списание	
11	с/в	Да	1501	04.09.2019 8:...	P1с/в3_	4 171,100	Основной склад Ресторан 1	Основной склад ...		
12	в/п	Да	1502	16.09.2019 8:...	в/п114	451,500	Фабрика-кухня мясной цех	Основной склад ...		
13	п/н	Да	1504	14.10.2019 8:...	P1п/н2_	17,900	Возврат	Основной склад ...		
14	п/н	Да	1505	15.10.2019 8:...	P1п/н2_	1 271,180	ООО Компания СИМПЛ	Основной склад ...		
15	п/н	Да	1506	18.10.2019 8:...	P1п/н2_	1 271,180	ООО Биг Трейд	Основной склад ...		
16	п/н	Да	1508	29.10.2019 8:...	P1п/н2_	800,000	ИП Ромашкин	Основной склад ...		
17	к	Да	1507	30.10.2019 8:...	P1к370		Основной склад Ресторан 1	Основной склад ...		
18	к	Да	1509	30.10.2019 8:...	P1к371		Основной склад Ресторан 1	Основной склад ...		
19	к	Да	1510	30.10.2019 8:...	P1к372		Основной склад Ресторан 1	Основной склад ...		

N Проведен Ссылка

Строка... Текст ошибки/предупреждения Строка документа

Рис. 79

В список выводятся все активные накладные, введенные в Store House.

В колонке «Бух. Операция» выводится название атрибута заголовка накладной «Тип документа 1С» из Store House для контроля типов создаваемых документов в 1С (см. п.п. 3.7.3).

Если документ Store House уже выгружался в 1С, то при нажатии кнопки [Заполнить] в области окна «Ссылка» будет выведена ссылка на уже созданные в 1С документы. Для незагруженных документов Store House область окна «Ссылка» будет пустой.

Если в накладной в Store House на закладке «Товары» отсутствуют строки, то в окне сообщений появится информация об этом (Рис. 80). Это информационное сообщение, накладная все равно будет загружена в 1С.



Рис. 80

Флагами отметьте те документы, которые необходимо выгрузить из Store House в программу 1С. Кнопка [Выбрать все элементы] позволяет установить флаги для всех типов документов. Кнопка [Снять выбор со всех элементов] позволяет снять флаги со всех типов документов. Кнопка [Инвертировать флажки] позволяет инвертировать флаги на всех документах.

Когда все необходимые поля заполнены, нажмите кнопку [Загрузить].

Для документов Store House будут созданы только те типы документов 1С, которые выбраны в фильтре выгрузки документов (см. п.п. 3.7.4).

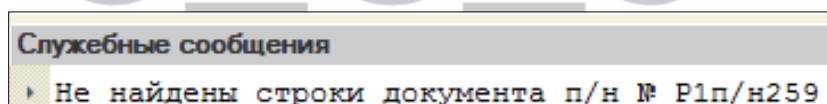
В поле «Ссылка» отобразятся сформированные после загрузки документы 1С (см. Рис. 81).

Страницы все

Период с: 01.11.2019 по: 31.03.2020

Заполнить Загрузить

Номер стро...	Вид документа	SH	РИД	Дата	Номер	Сумма	Поставщик	Получатель	Бух опер...	Сф ...	Сф номер	Вал...
1	п/н	Да	1514	01.11.2019 8:...	P1n/n2...	150,000	ООО Алфавит	Основной склад ...				
2	п/н	Да	1519	01.11.2019 8:...	P1n/n2...	150,000	ООО Алфавит	Основной склад ...				
3	р/н	Да	1515	29.11.2019 8:...	P1p/n3...	26,000	Основной склад Ресторан 1	Потери				
4	п/н	Да	1532	30.01.2020 8:...	P1n/n2...	35,000	ИП Чакамеев А.П.	Основной склад ...				
5	п/н	Да	1533	30.01.2020 8:...	P1n/n2...	25,000	ИП Чакамеев А.П.	Основной склад ...				
6	взп	Да	1535	30.01.2020 8:...	P1в/т3...	26,000	Основной склад Ресторан 1	ИП Чакамеев А...				
7	п/н	Да	1536	30.01.2020 8:...	P1n/n2...	35,000	Примеров А.А.	Основной склад ...				
8	п/н	Да	1537	30.01.2020 8:...	P1n/n2...	20,000	Примеров А.А.	Основной склад ...				
9	р/н	Да	1538	30.01.2020 8:...	P1p/n3...	26,000	Основной склад Ресторан 1	Примеров А.А.				
10	взп	Да	1539	30.01.2020 8:...	P1в/т3...	26,000	Основной склад Ресторан 1	Примеров А.А.				

N	Проведен	Ссылка
1	Проведен	Поступление товаров и услуг 00000000001 от 01.11.2019 8:34:08
2	Проведен	Поступление товаров и услуг 00000000002 от 01.11.2019 8:35:10
3	Проведен	Реализация товаров и услуг 00000000001 от 29.11.2019 8:34:09
4	Проведен	Поступление товаров и услуг 00000000001 от 30.01.2020 8:34:08
5	Проведен	Поступление товаров и услуг 00000000002 от 30.01.2020 8:35:10
6	Проведен	Возврат товаров поставщику 00000000001 от 30.01.2020 8:37:14
7	Проведен	Поступление товаров и услуг 00000000003 от 30.01.2020 8:38:16
8	Проведен	Поступление товаров и услуг 00000000004 от 30.01.2020 8:39:18
9	Проведен	Реализация товаров и услуг 00000000001 от 30.01.2020 8:40:21

Строка...	Текст ошибки/предупреждения	Строка документа

Рис. 81

Если загрузка произошла с ошибкой, то её описание можно увидеть в поле «Сообщения» (в нижней части основного экрана), см. Рис. 82.

Страницы все

Период с: 20.02.2019 по: 30.04.2019

Заполнить Загрузить

Номер стро...	Вид документа	SH	РИД	Дата	Номер	Сумма	Поставщик	Получатель	Бух о...	Сф дата	Сф номер	Вал...
1	п/н	Да	1388	20.02.2019 8:...	алкого...	9 670,000	ООО Компания СИМПЛ	Основной склад Ресторан 1				
2	к	Да	1389	20.02.2019 8:...	P1к330		Основной склад Ресторан 1	Основной склад Ресторан 1				
3	р/н	Да	1390	20.02.2019 8:...	P1p/n3...	4 400,000	Основной склад Ресторан 1	Кредитные карты				
4	п/н	Да	1391	20.02.2019 8:...	P1n/n1...	10 600,000	ООО Биг Трейд	Основной склад Ресторан 1				
5	взп	Да	1392	20.02.2019 8:...	P1в/т3...	4 400,000	Основной склад Ресторан 1	ООО Биг Трейд				
6	п/н	Да	1396	22.02.2019 8:...	P1n/n2...	1 192,000	ООО ТД Глобал Фудс	Основной склад Ресторан 1				
7	п/н	Да	1393	22.02.2019 8:...	P1n/n1...	5 068,000	ООО Валенсия Экспресс	Основной склад Ресторан 1		22.02.20...	с/ф п/н21	
8	в/п	Да	1394	22.02.2019 8:...	P1в/п3...	8 563,632	Основной склад Ресторан 1	Кухня Ресторан 1				
9	в/п	Да	1395	22.02.2019 8:...	P1в/п3...	447,000	Основной склад Ресторан 1	Фабрика-кухня мясной цех				
10	п/к	Да	1398	22.02.2019 8:...	P1п/к3...	49,797	Основной склад Ресторан 1	Основной склад Ресторан 1				

N	Проведен	Ссылка

Строка...	Текст ошибки/предупреждения	Строка документа
11	Ошибка: 1С. Сервер_ЗаписатьИнвентаризацияТоваровНаСкладеИзлишкиНедостачи. Документ не проведен. Попробуйте перепровести его вручную.	159
11	Ошибка: 1С. Сервер_ЗаписатьОприходованиеТоваров. Документ не проведен. Попробуйте перепровести его вручную.	159

Рис. 82

4.4.1 Дополнительные настройки для выгрузки в Store House5

Для того чтобы можно было выгружать «Приходную накладную» из Store House V5 как «Авансовый отчет», а «Расходные накладные» как «Отчет о розничных продажах», «Списание товаров», «Возврат товара поставщику» и «Требование-накладная» в программу 1С, необходимо в Store House V5 для накладных создать дополнительные атрибуты заголовков накладных.

Для Store House версий 5.27.125 и выше данные атрибуты добавлены автоматически при создании баз данных.

В приложении «Sdbman» нужно добавить два атрибута. В пункте «StoreHouse» выберите словарь «Атрибуты» (см. Рис. 83).



Рис. 83

Атрибут DocType1C - Тип документа 1С

Данный атрибут необходим для определения типа создаваемого документа 1С (см. п. п. 3.7.3).

В окне «Атрибуты» выделите пункт «Накладные (заголовки): атрибуты» (см. Рис. 84).

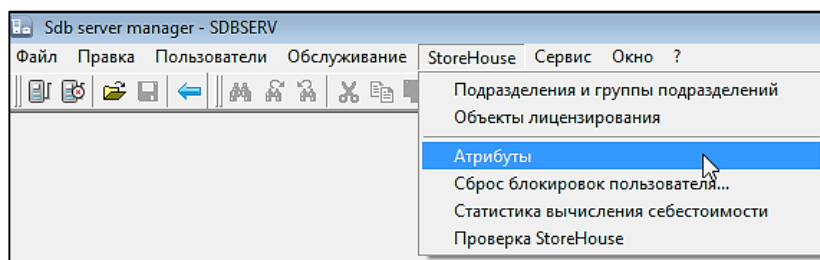

Рис. 84

В поле «Список атрибутов» воспользуйтесь пунктом контекстного меню «Новый атрибут». В открывшемся окне «Новый атрибут», заполните следующие поля (см. Рис. 85):

Идентификатор – DocType1C

Наименование – Тип документа 1С

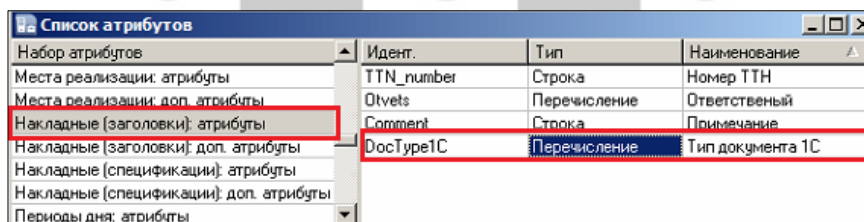
Тип данных, выберите – Перечисление

При заполнении полей дополнительного атрибута написание должно быть строго DocType1C



Рис. 85

Далее выберите пункт из контекстного меню «Редактировать список элементов» (см. Рис. 86).

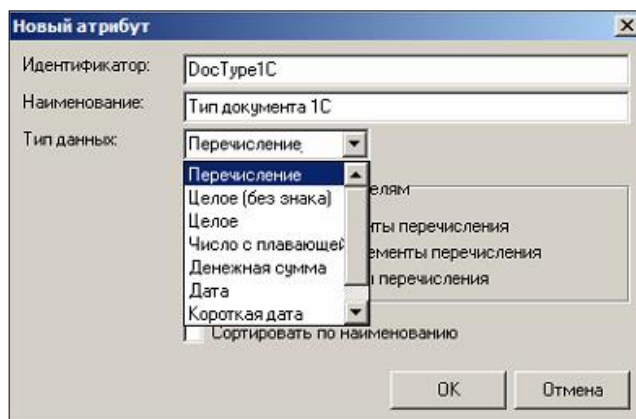

Рис. 86

В отрывшемся окне перечислите типы документов, для добавления нового элемента воспользуйтесь пунктом контекстного меню «Добавить строку».

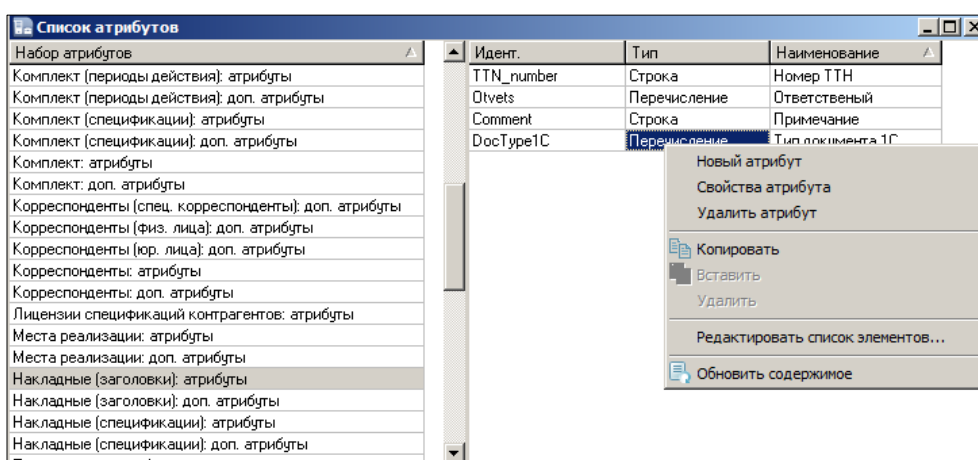

Рис. 87

Атрибут PersonAccountable – Подотчетное Лицо

Данный атрибут необходим только для выгрузки «Приходной накладной» как «Авансовый отчет» в 1С (см. п.п. 4.5.3). Для определения подотчетного лица в документе 1С.

Для добавления второго атрибута в пункте «Список атрибутов», выберите объект «Накладные (заголовки): доп. атрибуты» (см. Рис. 88).

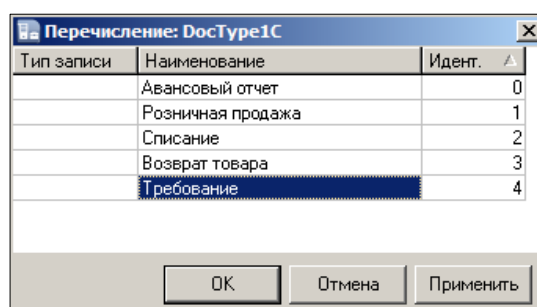

Рис. 88

В поле «Список атрибутов» воспользуйтесь пунктом контекстного меню «Добавить атрибут». В открывшемся окне «Новый атрибут», заполните следующие поля (см. Рис. 89):

Идентификатор – **PersonAccountable**

Наименование – **Подотчетное Лицо**

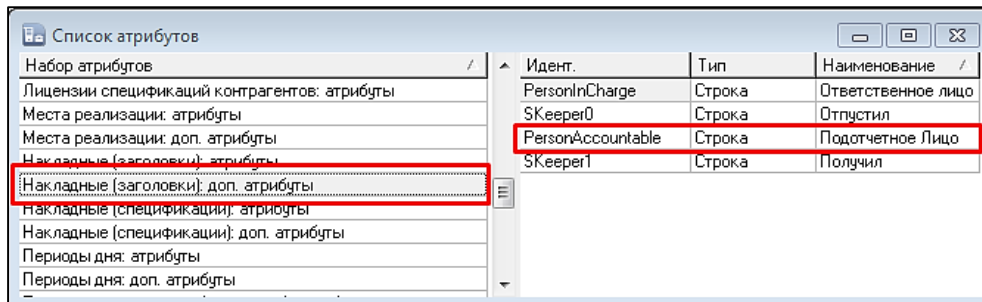
Тип данных, выберите – **Строка**

Для корректной работы выгрузки поля дополнительного атрибута должны быть заполнены, как на Рис. 89, с учетом регистра.



Рис. 89

4.5 Приходная накладная

4.5.1 Поступление товаров и услуг

«Приходной накладной» Store House V5 соответствует документ «Поступление товаров и услуг» (см. Рис. 90).

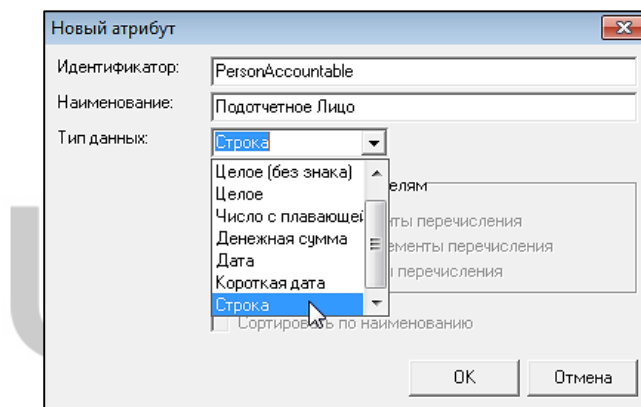
Единицы измерения для документа «Поступление товаров и услуг» в 1С берутся из документов «Приходная накладная» Store House, но количество пересчитывается в базовую единицу измерения 1С.



Рис. 90

Счет фактура

Если в фильтре загрузки документов был выставлен флаг «Загружать СФ полученные» (см. п. п. 3.7.5), то будет создан соответствующий документ (см. Рис. 91).

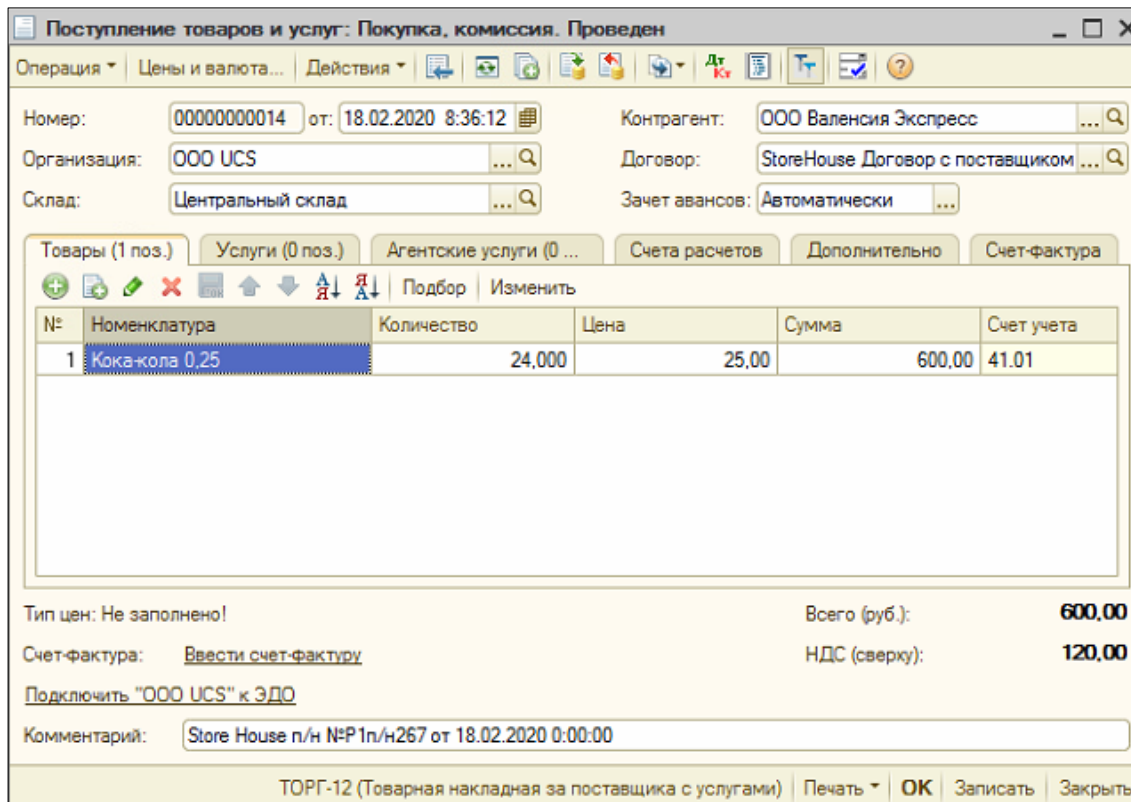

Рис. 91

4.5.2 Возвратная тара

Если в приходной накладной Store House фигурировал товар с бухгалтерской категорией «Возвратная тара» и при указании для 1С вести учет возвратной тары (см. п. п. 3.6.2.1), то данная позиция будет выгружена в документ «Поступление товаров и услуг» на закладку «Тара». По правилам 1С приходовать тару по нулевой цене запрещено, поэтому в Store House необходимо определить залоговую стоимость тары для каждой приходной накладной или проводить документ в 1С вручную.

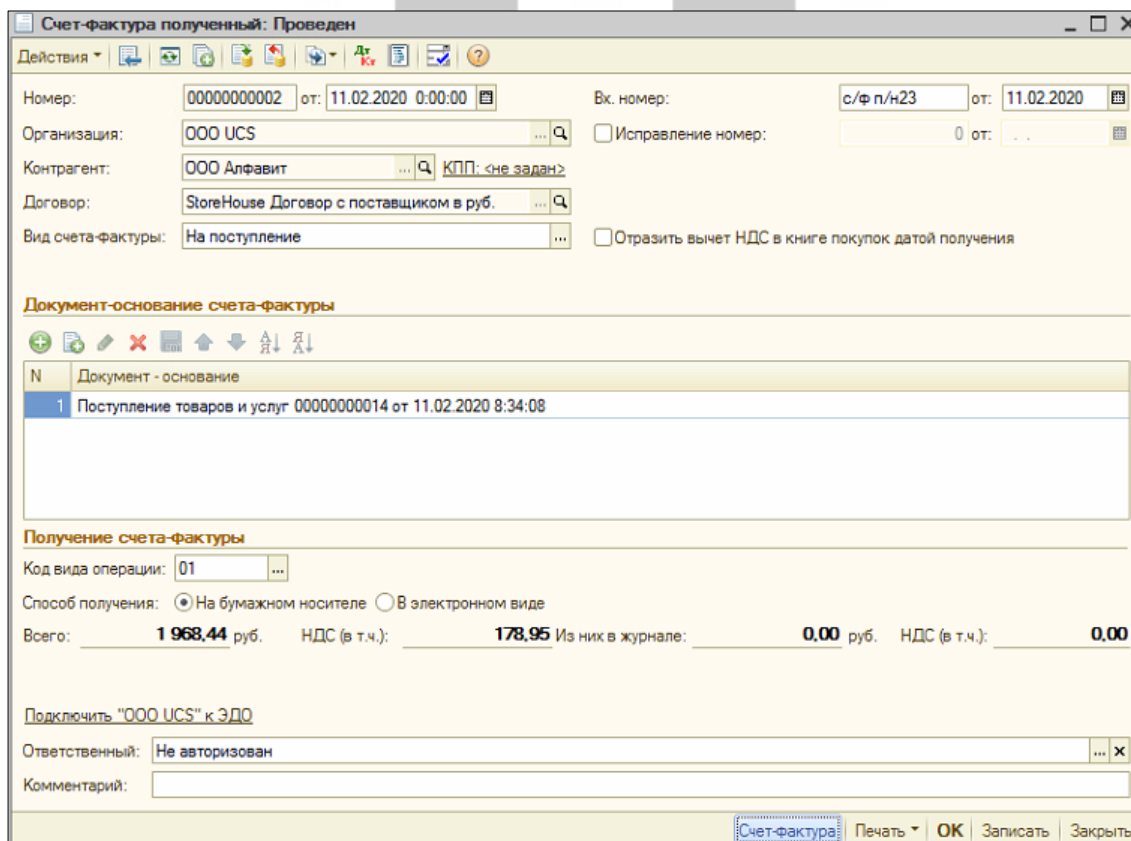

Рис. 92

4.5.3 Авансовый отчет

Для загрузки «Приходной накладной» Store House V5 как «Авансовый отчет» в программу 1С, в Store House необходимо для таких накладных в поле «Тип документа 1С» (см. п.п 4.4.1) указывать тип документа «Авансовый отчет» (см. Рис. 93).

Приходная накладная "Р1п/н226" от 26.04.2019			
Заголовок	Товары	Оплаты	Заметки
Номер	Р1п/н226		
Дата	26.04.2019		
Поставщик	ЗАО Фруктовая почта		
КПП поставщика	772901001		
Получатель	Кухня Ресторан 1		
КПП получателя	770101001		
Валюта	Рубль		
Курс	1,00		
к базовой	1,00		
Счет-фактура			
Номер	с/ф п/н24		
Дата	11.02.2020		
Бух. операция			
Срок оплаты	06.05.2019		
Договор			
Номер			
Дата			
Прочие свойства			
Ответственное лицо			
Отпустил			
Подотчетное Лицо	212		
Получил			
Ответственный			
Примечание			
Номер ТТН			
Тип документа 1С	Авансовый отчет		
<input checked="" type="checkbox"/> Активировать			
Текущий статус документа: Активный			

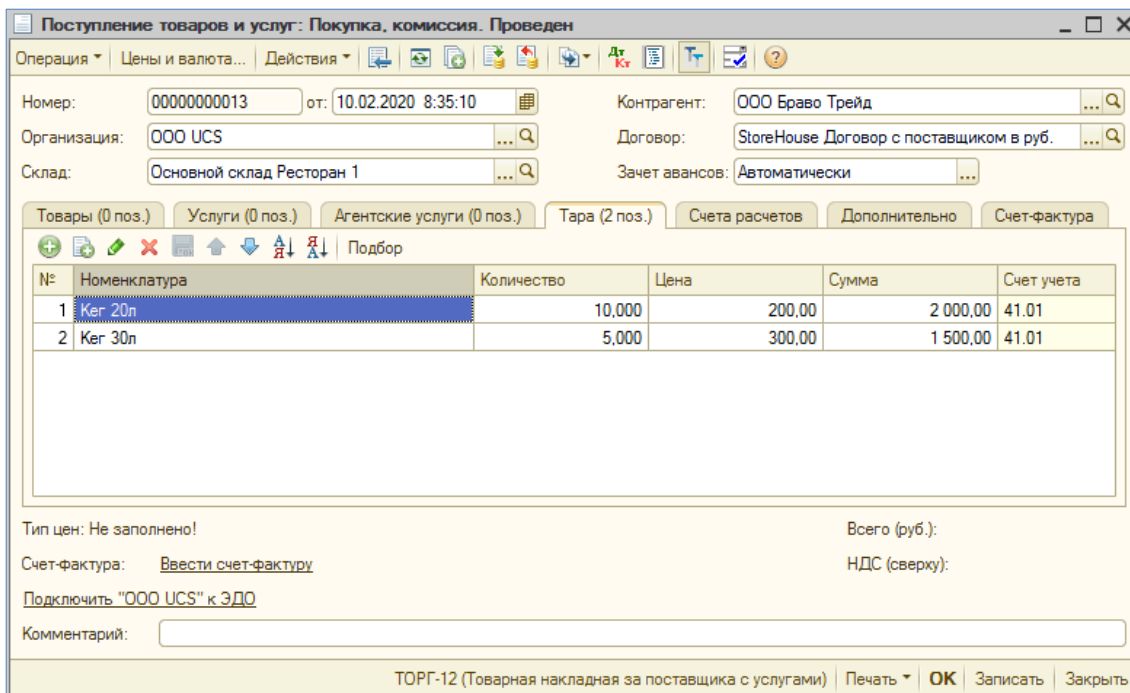
Рис. 93

Для корректного формирования авансового отчета в 1С в накладной необходимо указать и поставщика, и лицо, производившее закупку.

В приходной накладной Store House в поле *Поставщик* необходимо указать реальное место закупки (МЕТРО, Рынок, Магазин и пр.) (см. Рис. 93).

Для определения подотчетного лица в Store House необходимо создать дополнительный атрибут заголовка документа (см. п.п. 4.4.1).

При создании приходной накладной на закладке «Заголовок» необходимо указать внутренний код подотчетного лица (см. Рис. 94) в поле «Подотчетное лицо» (см. Рис. 93).

Подотчетное лицо – текстовое поле. Заполняется вручную. Информацию можно взять из карточки корреспондента «Физ. лицо».

Рис. 94

Если накладная в Store House сформирована с выбором типа документа 1С «*Авансовый отчет*», указанием подотчетного лица, а также в фильтре настроек документов выставлен флаг для авансового отчета (см. п.п. 3.7.4), то при загрузке будут сформированы следующие документы:

Авансовый отчет

В поле *Подотчетное лицо* будет загружен и подставлен корреспондент Store House, код которого был указан при создании документа Store House «*Приходная накладная*».

На закладке *Авансы* (см. Рис. 95) будет указана сумма наличных, выданных подотчетному лицу. Сумма будет равна «сумме включая налоги» документа Store House.

Рис. 95

На закладке «Товары» (см. Рис. 96) будут перечислены товары, закупленные подотчетным лицом. Для каждой строки документа будет подставлен корреспондент (где производилась закупка).



Рис. 96

Если в фильтре загрузки документов был выставлен флаг «Загрузить СФ полученные» (см. п. п. 3.7.5), в документе также будет указана ссылка на сформированный счет-фактуру (Рис. 97).

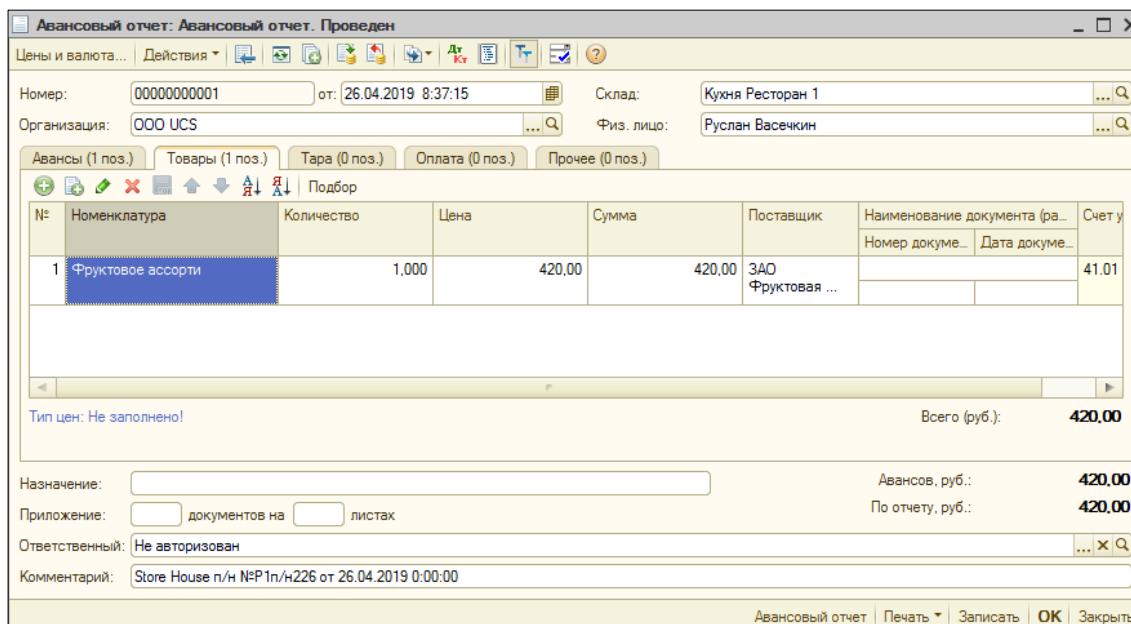

Рис. 97

Расходный кассовый ордер

Если в фильтре загрузки документов был выставлен флаг «Платеж к авансовому отчету» (см. п.п. 3.7.4), то будет создан расходный кассовый ордер «Выдача наличных» (см. Рис. 98).

Рис. 98

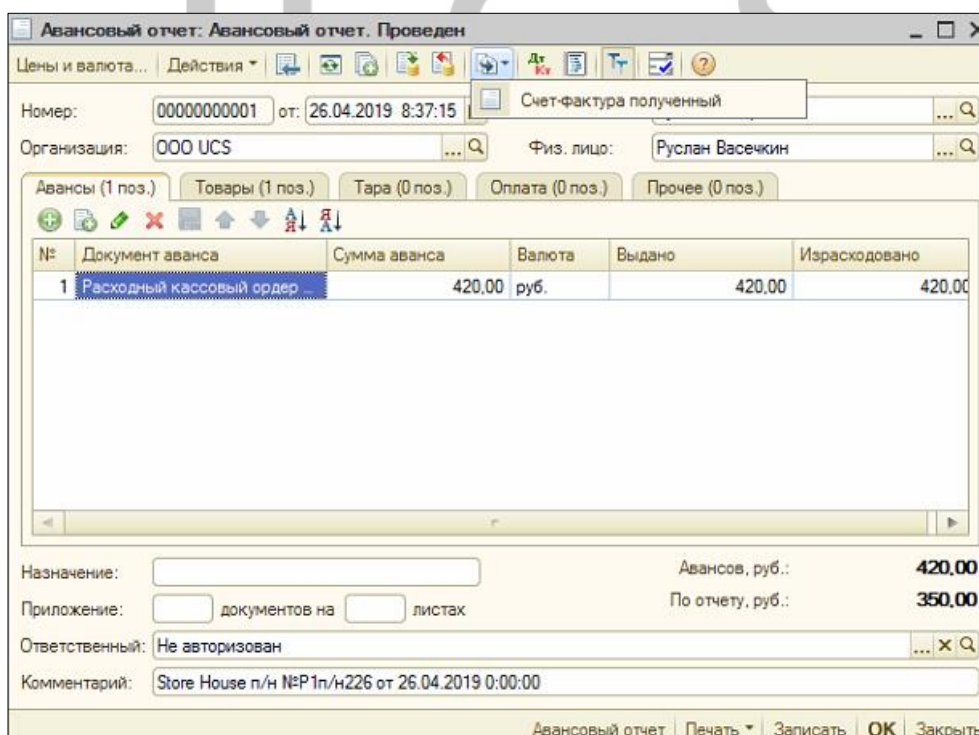
Получателем будет выступать корреспондент Store House, код которого был указан в приходной накладной в поле «Подотчетное лицо».

Счет фактура

Если в фильтре загрузки документов был выставлен флаг «Загружать СФ полученные» (см. п.п. 3.7.4), то будет создан соответствующий документ (см. Рис. 99).

Рис. 99

4.5.4 Номер ГТД и страна происхождения

«Номер ГТД» и «Страна происхождения» будут подставляться в накладную 1С из приходных накладных Store House, если выставлена настройка «Переносить» (см. п.п.3.7.4).

Если выбрана настройка «Не переносить», данные по номеру ГТД и стране происхождения не будут выгружаться в 1С.

Если в приходной накладной Store House заполнить поля «Номер ГТД» и «Страна происхождения» (см. Рис. 100), то данная информация будет выгружена в соответствующие поля документов прихода 1С «Поступление товаров и услуг» (см. Рис. 101).

Приходная накладная "алкоголь" от 20.02.2019									
Заголовок Товары Оплаты Заметки									
№ п/п	Код т.	Товар	Ед. изм.	Количество	Цена	НДС	Сумма в/н	Страна происхождения	Номер ГТД
1	987	Виски Джемесон	Литр	2,000	2 400,00	800,00	4 800,00	Великобритания	10714040/140917/009
2	6478	Водка добрый мед	Литр	10,000	400,00	666,67	4 000,00	Россия	
3	2	Водка Парламент	Литр	1,000	870,00	145,00	870,00		
				13,000		1 611,67	9 670,00		

Рис. 100

№	Номенклатура	Количество	Цена	Сумма	Счет учета
1	Виски Джемесон	2,000	2 000,00	4 000,00	41.01
2	Водка добрый медведь	10,000	333,33	3 333,33	41.01
3	Водка Парламент	1,000	725,00	725,00	41.01

Тип ц	Код	Артикул	Номенклатура	Количе...	Цена	Сумма	Страна проис...	Номер ГТД	Сумма в р...	Всего
Счет-с	00000001690		Виски Джемесон	2,000	2 000,00	4 000,00	Великобритания	10714040/1...		4 800,00
Подкл	00000001697		Водка добрый ме...	10,000	333,33	3 333,33	РОССИЯ			4 000,00
Комм	00000001693		Водка Парламент	1,000	725,00	725,00				870,00

Рис. 101

Важно! Список стран указывается в *Классификаторе стран* в 1С. Если на момент выгрузки документа страна в классификаторе отсутствовала, то в окне сообщений появится соответствующее сообщение. Документ будет загружен, но информация о стране происхождения в нем заполнена не будет.

4.5.5 Приходный Счет-фактура.

Если на приходную накладную в Store House введен документ «Приходный счет-фактура», то в 1С: Бухгалтерии предприятия на основании поступления будет создан документ «Счет-фактура полученный» (см. Рис. 102).

Счет-фактура полученный: Проведен

Действия

Номер: 00000000002 от: 22.02.2019 0:00:00 Вх. номер: с/ф п/н21 от: 22.02.2019

Организация: ООО UCS Исправление номер: 0 от: ..

Контрагент: ООО Валенсия Экспресс КПП: 772901001

Договор: StoreHouse Договор с поставщиком в руб.

Вид счета-фактуры: На поступление Отразить вычет НДС в книге покупок датой получения

Документ-основание счета-фактуры

N	Документ - основание
1	Поступление товаров и услуг 000000000002 от 22.02.2019 8:34:08

Получение счета-фактуры

Код вида операции: 01

Способ получения: На бумажном носителе В электронном виде

Всего: 5 068,00 руб. НДС (в т.ч.): 460,72 Из них в журнале: 0,00 руб. НДС (в т.ч.): 0,00

Подключить "ООО UCS" к ЭДО

Ответственный: Не авторизован

Комментарий:

Счет-фактура Печать OK Записать Закрыть

Рис. 102

4.5.6 Выгрузка данных по ставкам НДС

Загрузка по ставкам НДС предполагает ведение только суммового учета. Для ВСЕХ документов Store House КРОМЕ расходной и возвратной накладных в соответствующих документах 1С количество приравнивается к сумме себестоимости Store House, и цена за единицу номенклатуры равняется 1. При загрузке расходных и возвратных накладных Store House отпускная сумма загружается в поле «сумма» документа 1С, а себестоимость в поле «количество» документа 1С. Сумма, относительно которой происходит расчет (включая или исключая налоги), задается в настройках выгрузки (см. п.п. 3.6.1). При формировании справочника номенклатуры ед. изм. подставляется шт.

При создании документа в 1С производится анализ бухгалтерской категории товара Store House и значение ставки НДС из накладной (см. Рис. 103 и Рис. 104). На этом основании ищется соответствие в списке соответствия номенклатуры по ставкам НДС (см. п.п. 3.7.2) и записывается сумма для данной позиции из Store House.

Если сумма НДС была введена в Store House в ручную, и невозможно рассчитать ставку НДС, то ставка НДС будет взята с карточки товара из поля «Закупочный НДС».

Если выставлена настройка «Сворачивать табличные части» (см. п.п. 3.6.1), то произойдет суммирование одинаковых строк в накладных. Объединение (суммирование) происходит по следующим признакам: наименование, единица измерения, ставка НДС. Если указанные параметры будут одинаковы у нескольких строк, то при загрузке в документе будет одна просуммированная строка.

Независимо от единиц измерения в документах Store House в документы 1С подставляется единица измерения ШТ, для корректного ведения суммового учета.

Приходная накладная "P1п/н263" от 14.02.2020

№ п/п	Код т	Товар	Ед. изм.	Количество	Цена	Ставка НДС	Сумма б/н	НДС	Сумма в/н
1	6469	Молоко 2.5	Литр	10,000	35,00	10%	318,18	31,82	350,00
2	1	Кофе зерновой	Кг	2,000	1 200,00	20%	2 000,00	400,00	2 400,00
3	6500	Торт Шоколадный	Порция	10,000	150,00	20%	1 250,00	250,00	1 500,00
				22,000			3 568,18	681,82	4 250,00

Код	6469
Наименование	Молоко 2.5
Группа	Молочные продукты
Категория	Товар (по умолчанию)
Бух. категория	Материалы

Код	1
Наименование	Кофе зерновой
Группа	Бакалея
Категория	Товар (по умолчанию)
Бух. категория	Материалы

Код	6500
Наименование	Торт Шоколадный
Группа	Десерты
Категория	Товар (по умолчанию)
Бух. категория	Товар (по умолчанию)

Рис. 103

Поступление товаров и услуг: Покупка, комиссия. Проведен

Операция: Цены и валюта... Действия

Номер: 00000000016 от: 14.02.2020 8:34:08 Контрагент: ООО Валенсия Экспресс

Организация: ООО UCS Договор: StoreHouse Договор с поставщиком в

Склад: Основной склад Ресторан 1 Зачет авансов: Автоматически

№	Номенклатура	Количество	Цена	Сумма	Счет учета
1	Материалы НДС 10%	350,000	1,00	350,00	41.01
2	Материалы НДС 20%	2 400,000	1,00	2 400,00	41.01
3	Товар (по умолчанию) НДС 20%	1 500,000	1,00	1 500,00	41.01

Тип цен: Не заполнено! Всего (руб.): 4 250,00

Счет-фактура: Ввести счет-фактуру НДС (в т. ч.): 681,82

Подключить "ООО UCS" к ЭДО

Комментарий:

ТОРГ-12 (Товарная накладная за поставщика с услугами) Печать OK Записать Закрыть

Рис. 104

4.6 Внутреннее перемещение

Документу «Внутреннее перемещение» Store House соответствует документ «Перемещение товаров» в 1С:Бухгалтерии предприятия.

Единицы измерения для документа «Перемещение товаров» в 1С берутся из документов «Внутреннее перемещение» Store House, но количество пересчитывается в базовую единицу измерения 1С. Сумма документа в 1С рассчитывается автоматически по заданному в 1С методу расчета себестоимости. Просмотреть суммы можно в «Проводках» по документу 1С и в отчетах 1С.



Рис. 105

Перемещение между организациями

Возможна ситуация, при которой в Store House производится внутреннее перемещение между подразделениями разных предприятий (организаций). В этом случае для подразделений выбранной в настройках обработки организации (см. п.п. 3.5) возможны два варианта загрузки такого документа:

- 1) Если склад-получатель относится к выбранной организации, то внутреннее перемещение будет загружено как документ **Поступление** (Рис. 106).

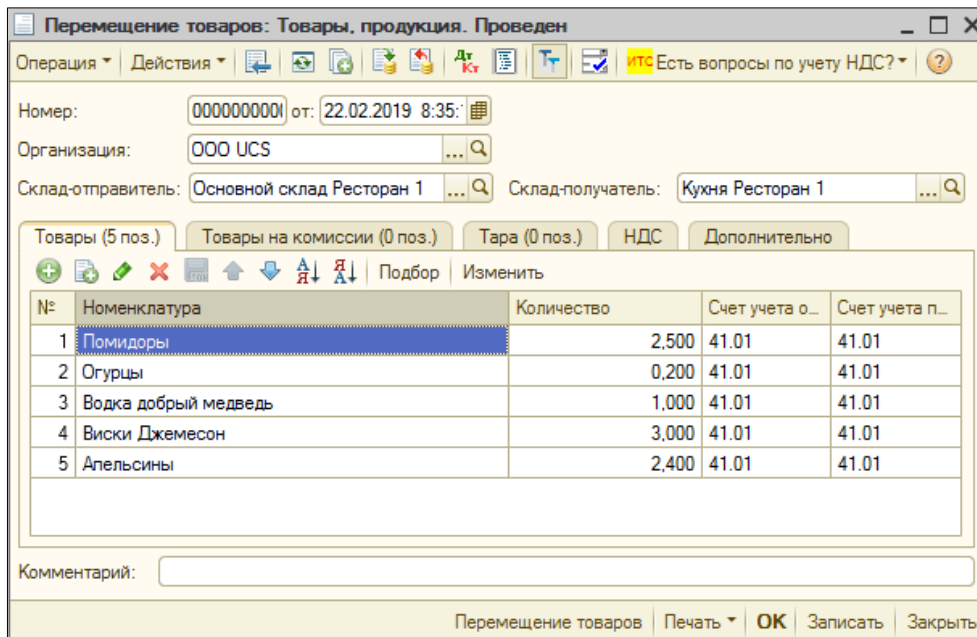
Номер строки	Вид документа	SH	РИД	Дата	Номер	Сумма	Поставщик	Получатель
1	в/п	Да	1394	22.02.2019 8:3...	P1в/п331	8 563,632	Основной склад Ресторан 1	Кухня Ресторан 1
2	в/п	Да	1407	06.03.2019 8:3...	P1в/п337	275,600	Основной склад Ресторан 1	Фабрика-кухня мясной цех
3	в/п	Да	1408	06.03.2019 8:3...	в/п108	394,800	Фабрика-кухня мясной цех	Основной склад Ресторан 1
4	в/п	Да	1447	26.04.2019 8:3...	P1в/п347	340,000	Основной склад Ресторан 1	Кухня Ресторан 1
5	в/п	Да	1452	13.05.2019 8:3...	P1в/п350		Основной склад Ресторан 1	Кондитерский цех
6	в/п	Да	1454	16.05.2019 8:3...	P1в/п352	4 144,490	Основной склад Ресторан 1	Фабрика-кухня мясной цех
7	в/п	Да	1459	22.05.2019 8:3...	в/п112	310,000	Фабрика-кухня мясной цех	Основной склад Ресторан 1

N	Проведен	Ссылка
4	Проведен	Поступление товаров и услуг: 0000000003 от 06.03.2019 8:37:14

Рис. 106

- 2) Если склад-поставщик относится к выбранной организации, то внутреннее перемещение будет загружено как документ **Реализация** (Рис. 107).

Страницы все

Период с: 20.02.2019 по: 31.05.2019

Заполнить Загрузить

Номер строки	Вид документа	SH	РИД	Дата	Номер	Сумма	Поставщик	Получатель
1	в/п	Да	1394	22.02.2019 8:3...	P1в/n331	8 563,632	Основной склад Ресторан 1	Кухня Ресторан 1
2	в/п	Да	1407	06.03.2019 8:3...	P1в/n337	275,600	Основной склад Ресторан 1	Фабрика-кухня мясной цех
3	в/п	Да	1408	06.03.2019 8:3...	в/n108	394,800	Фабрика-кухня мясной цех	Основной склад Ресторан 1
4	в/п	Да	1447	26.04.2019 8:3...	P1в/n347	340,000	Основной склад Ресторан 1	Кухня Ресторан 1
5	в/п	Да	1452	13.05.2019 8:3...	P1в/n350		Основной склад Ресторан 1	Кондитерский цех
6	в/п	Да	1454	16.05.2019 8:3...	P1в/n352	4 144,490	Основной склад Ресторан 1	Фабрика-кухня мясной цех
7	в/п	Да	1459	22.05.2019 8:3...	в/n112	310,000	Фабрика-кухня мясной цех	Основной склад Ресторан 1

N	Проведен	Ссылка
3	Проведен	Реализация товаров и услуг: 00000000002 от 06.03.2019 8:36:13

Рис. 107

4.6.1 Выгрузка данных по ставкам НДС

Загрузка по ставкам НДС предполагает ведение только суммового учета. Для ВСЕХ документов Store House КРОМЕ расходной и возвратной накладных в соответствующих документах 1С количество приравнивается к сумме себестоимости Store House, и цена за единицу номенклатуры равняется 1. При загрузке расходных и возвратных накладных Store House отпускная сумма загружается в поле «сумма» документа 1С, а себестоимость в поле «количество» документа 1С. Сумма, относительно которой происходит расчет (включая или исключая налоги), задается в настройках выгрузки (см. п.п. 3.6.1). При формировании справочника номенклатуры ед. изм. подставляется шт.

При загрузке документа «Внутреннее перемещение» из Store House в 1С формируется документ «Перемещение товаров», в котором каждая запись Store House «раскручена» до приходов из отчета по формированию себестоимости для определения номенклатуры по ставкам НДС.

Перемещение товаров: Товары, продукция. Проведен

Операция Действия

Номер: 00000000001 от: 22.02.2019 8:35:10

Организация: ООО UCS

Склад-отправитель: Основной склад Ресторан 1 Склад-получатель: Кухня Ресторан 1

Товары (3 поз.) Товары на комиссии (0 поз.) Тара (0 поз.) НДС Дополнительно

Nº	Номенклатура	Количество	Счет учета о...	Счет учета п...
1	Материалы НДС 10%	531,100	41.01	41.01
2	Материалы НДС 20%	7 681,360	41.01	41.01
3	Материалы НДС 18%	351,170	41.01	41.01

Комментарий:

Перемещение товаров Печать ОК Записать Закрыть

Рис. 108

Если выставлена настройка «Сворачивать табличные части» (см. п. п. 3.6.1), то произойдет суммирование одинаковых строк в накладных. Объединение (суммирование) происходит по следующим признакам: наименование, единица измерения, ставка НДС. Если указанные параметры будут одинаковы у нескольких строк, то при загрузке в документе будет одна просуммированная строка.

Независимо от единиц измерения в документах Store House в документы 1С подставляется единица измерения ШТ, для корректного ведения суммового учета.

Перемещение между организациями

Возможна ситуация, при которой в Store House производится внутреннее перемещение между подразделениями разных предприятий (организаций). В этом случае для подразделений выбранной в настройках обработки организации (см. п.п. 3.5) возможны два варианта загрузки такого документа:

- 1) Если склад-получатель относится к выбранной организации, то внутреннее перемещение будет загружено как документ **Поступление** (Рис. 109).

Скриншот интерфейса 1С, отображающий список документов. В строке 19 выделен документ с видом 'в/п' (внутреннее перемещение), датой 06.03.2019 8:33, суммой 394,800. Ссылка на документ: Поступление товаров и услуг: 00000000003 от 06.03.2019 8:37:14.

Номер строки	Вид документа	SH	РИД	Дата	Номер	Сумма	Поставщик	Получатель
13	взп	Нет	1403	05.03.2019 8:33	P1в/т319	245,800	Основной склад Ресторан 1	ООО Валенсия Экспресс
14	взп	Нет	1404	05.03.2019 8:33	P1в/т320	523,600	Основной склад Ресторан 1	ООО Валенсия Экспресс
15	п/н	Нет	1411	06.03.2019 8:33	P1п/н2	507,350	ООО Трям	Основной склад Ресторан 1
16	п/н	Нет	1405	06.03.2019 8:33	P1п/н2	5 000,000	ООО Трям	Основной склад Ресторан 1
17	взп	Нет	1406	06.03.2019 8:33	P1в/т321	5 000,000	Основной склад Ресторан 1	ООО Трям
18	в/п	Да	1407	06.03.2019 8:33	P1в/н3	275,600	Основной склад Ресторан 1	Фабрика-кухня мясной цех
19	в/п	Да	1408	06.03.2019 8:33	в/п108	394,800	Фабрика-кухня мясной цех	Основной склад Ресторан 1
20	а/п	Нет	1409	06.03.2019 8:33	а/п109	159,600	Фабрика-кухня мясной цех	Основной склад Ресторан 1
21	к	Нет	1410	06.03.2019 8:33	P1к338		Основной склад Ресторан 1	Фабрика-кухня мясной цех
22	п/к	Нет	1414	07.03.2019 8:00	P1п/к3	49,797	Основной склад Ресторан 1	Фабрика-кухня мясной цех

Рис. 109

- 2) Если склад-поставщик относится к выбранной организации, то внутреннее перемещение будет загружено как документ **Реализация** (Рис. 110).

Скриншот интерфейса 1С, отображающий список документов. В строке 18 выделен документ с видом 'в/п' (внутреннее перемещение), датой 06.03.2019 8:33, суммой 275,600. Ссылка на документ: Реализация товаров и услуг: 00000000002 от 06.03.2019 8:36:13.

Номер строки	Вид документа	SH	РИД	Дата	Номер	Сумма	Поставщик	Получатель
13	взп	Нет	1403	05.03.2019 8:33	P1в/т319	245,800	Основной склад Ресторан 1	ООО Валенсия Экспресс
14	взп	Нет	1404	05.03.2019 8:33	P1в/т320	523,600	Основной склад Ресторан 1	ООО Валенсия Экспресс
15	п/н	Нет	1411	06.03.2019 8:33	P1п/н2	507,350	ООО Трям	Основной склад Ресторан 1
16	п/н	Нет	1405	06.03.2019 8:33	P1п/н2	5 000,000	ООО Трям	Основной склад Ресторан 1
17	взп	Нет	1406	06.03.2019 8:33	P1в/т321	5 000,000	Основной склад Ресторан 1	ООО Трям
18	в/п	Да	1407	06.03.2019 8:33	P1в/н3	275,600	Основной склад Ресторан 1	Фабрика-кухня мясной цех
19	в/п	Да	1408	06.03.2019 8:33	в/п108	394,800	Фабрика-кухня мясной цех	Основной склад Ресторан 1
20	а/п	Нет	1409	06.03.2019 8:33	а/п109	159,600	Фабрика-кухня мясной цех	Основной склад Ресторан 1
21	к	Нет	1410	06.03.2019 8:33	P1к338		Основной склад Ресторан 1	Фабрика-кухня мясной цех
22	п/к	Нет	1414	07.03.2019 8:00	P1п/к3	49,797	Основной склад Ресторан 1	Фабрика-кухня мясной цех

Рис. 110

4.7 Акт переработки

В зависимости от настроек загрузки данных (см. п.п. 3.7.4) документу «Акт переработки» будут соответствовать документы «Требование-накладная» и «Отчет производства за смену» в 1С, если выбрано «Требование-накладная и отчет пр-ва за смену», или документы «Комплектация», если выбрано «Комплектация».

4.7.1 Требование-накладная и отчет производства за смену

Поскольку для документа «Акт переработки» Store House в типовой конфигурации «1С: Бухгалтерия предприятия» отсутствует документ аналогичного назначения, то вместо него автоматически создаются два документа: «Отчет производства за смену», отражающий оприходование конечных продуктов, и «Требование-накладная», отражающий расход ингредиентов при переработке.

Единицы измерения для документов «Отчет производства за смену» и «Требование-накладная» в 1С берутся из документов «Акт переработки» Store House, но количество пересчитывается в базовую единицу измерения 1С. Сумма документа в 1С рассчитывается автоматически по заданному в 1С методу расчета себестоимости. Просмотреть суммы можно в «Проводках» по документу 1С и в отчетах 1С.

Акт переработки "P1a/n353" от 22.05.2019													
Заголовок Товары Заметки													
№ п/п	Расход				Приход				Себестоимость				
	Код товара	Товар	Ед. изм.	Количество	Цена	Код товара	Товар	Ед. изм.	Количество	Цена	Сумма б/н	НДС	Сумма в/н
1	6452	Курица разделка	Кг	2,000	149,00	6448	Куриное филе	Кг	1,000	298,00	248,33	49,67	298,00
2	6452	Курица разделка	Кг	1,000	149,00	6451	Куриный суповой набор	Кг	1,500	99,33	124,17	24,83	149,00
3	1049	Молоко 3,2	Литр	1,000	46,20	6469	Молоко 2,5	Литр	1,000	46,20	42,00	4,20	46,20
				4,000						3,500	414,50	78,70	493,20

Рис. 111

Требование-накладная: Проведен

Действия

Номер: 00000000002 22.05.2019 8:34:08

Организация: ООО UCS

Склад: Основной склад Ресторан 1 Счета затрат на закладке "Материалы"

Материалы (2 поз.) | Счет затрат | Материалы заказчика (0 поз.) | НДС | Дополнительно

№	Номенклатура	Количество	Счет учета
1	Курица разделка	3,000	41.01
2	Молоко 3,2	1,000	41.01

Комментарий:

M-11 (Требование-накладная) | Печать | OK | Записать | Закрыть

Рис. 112



Рис. 113

Перемещение между организациями

Возможна ситуация, при которой в Store House создается акт переработки между подразделениями разных предприятий. В этом случае для подразделений выбранной в настройках обработки организации (см. п.п. 3.5) возможны два варианта загрузки такого документа:

- 1) Если склад-получатель относится к выбранной организации, то акт переработки будет загружен как документ **Поступление** (Рис. 114).

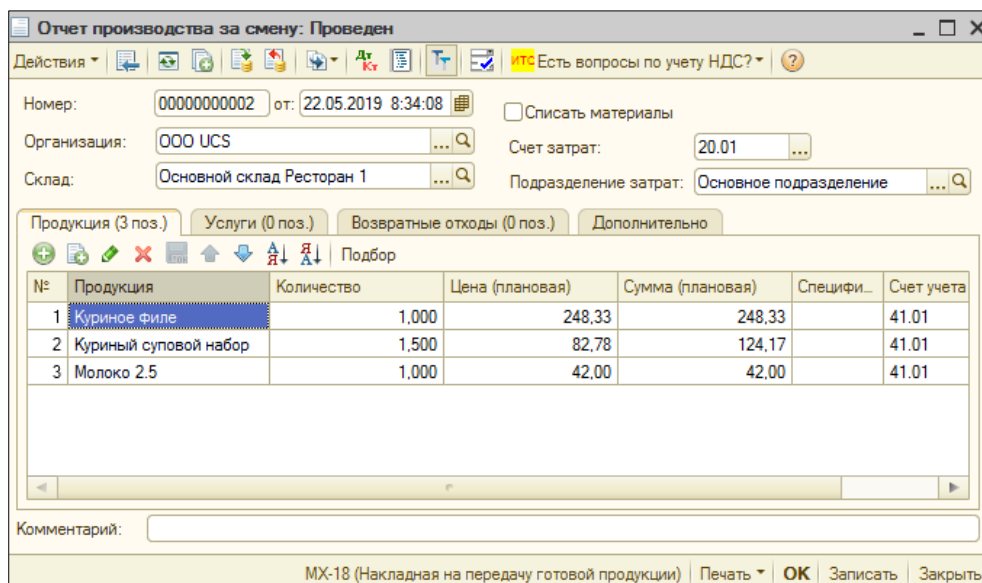

Рис. 114

- 2) Если склад-поставщик относится к выбранной организации, то акт переработки будет загружен как документы **Требование-накладная**, **Отчет производства за смену** и **Реализация товаров и услуг** (Рис. 115).

Страницы все

Период с: 01.01.2019 по: 02.03.2020

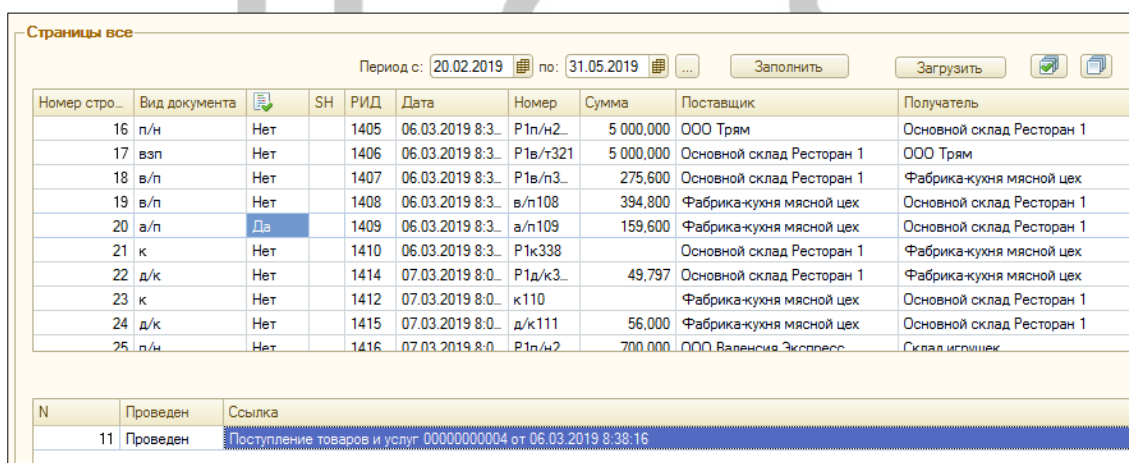
Заполнить Загрузить

Номер строки	Вид документа	SH	РИД	Дата	Номер	Сумма	Поставщик	Получатель
7	п/н	Да	1396	22.02.2019 8:33:06	P1п/н200	1 192,000	ООО ТД Глобал Фудс	Основной склад Ресторан 1
8	п/н	Да	1393	22.02.2019 8:34:08	P1п/н199	5 068,000	ООО Валенсия Экспресс	Основной склад Ресторан 1
9	в/н	Да	1394	22.02.2019 8:35:10	P1в/н331	8 563,632	Основной склад Ресторан 1	Кухня Ресторан 1
10	а/н	Да	1395	22.02.2019 8:36:12	P1а/н332	447,000	Основной склад Ресторан 1	Фабрика-кухня мясной цех
11	д/к	Да	1398	22.02.2019 8:37:15	P1д/к334	49,797	Основной склад Ресторан 1	Основной склад Ресторан 1
12	р/н	Да	1400	22.02.2019 8:39:20	P1р/н318	375,000	Основной склад Ресторан 1	Возврат
13	с/в	Да	1563	22.02.2019 8:40:22	P1с/в383	3 052,000	Основной склад Ресторан 1	Основной склад Ресторан 1
14	п/н	Да	1561	01.03.2019 8:34:08	P1п/н260	100,000	ООО Валенсия Экспресс	Основной склад Ресторан 1
15	взп	Да	1403	05.03.2019 8:34:08	P1в/т319	245,800	Основной склад Ресторан 1	ООО Валенсия Экспресс
16	взп	Да	1404	05.03.2019 8:35:10	P1в/т320	523,600	Основной склад Ресторан 1	ООО Валенсия Экспресс

N	Проведен	Ссылка
23	Проведен	Требование-накладная 00000000002 от 22.02.2019 8:36:12
24	Проведен	Отчет производства за смену 00000000002 от 22.02.2019 8:36:12
25	Проведен	Реализация товаров и услуг 00000000002 от 22.02.2019 8:36:13

Рис. 115

4.7.2 Комплектация 1С

«Акт переработки» Store House можно выгрузить в 1С как документа «Комплектация».

Данный тип документа 1С доступен только при загрузке данных по номенклатуре.

Такой вариант выгрузки возможен только в том случае, если в учетной политике выставить настройку "По средней стоимости" (Рис. 116).

Учетная политика организаций *

Общие сведения

ОС и НМА

Расчеты с контрагентами

Запасы

Производство

Выпуск продукции, услуг

НЗП

Розница

Налог на прибыль

ЕНВД

НДС

Без НДС и 0%

НДФП

Страховые взносы

Материально-производственные запасы (МПЗ)

Оценка стоимости МПЗ при выбытии:

По средней стоимости:

При проведении документов стоимость списания запасов рассчитывается по средней скользящей. При проведении регламентной операции "Корректировка стоимости" она корректируется до средней взвешенной.

По ФИФО

Оценка стоимости МПЗ при выбытии в особых случаях:

По средней стоимости:

- Материалы, принятые в переработку (счет 003)
- Товары в розничной торговле (в НТТ по продажной стоимости) (счет 41.12)

По стоимости первых по времени приобретений (ФИФО):

- Товары, принятые на комиссию (счет 004)

OK | Закрыть

Рис. 116

Каждой записи из документа Store House будет соответствовать один документ «Комплектация» 1С (см. Рис. 117, Рис. 118, Рис. 119).

Акт переработки "P1а/н381" от 22.08.2019

Заголовок		Товары		Заметки									
№ п/л	Расход		Приход			Себестоимость							
	Код товара	Товар	Ед. изм.	Количество	Цена	Код товара	Товар	Ед. изм.	Количество	Цена	Сумма б/н	НДС	Сумма в/н
1	6469	Молоко 2.5	Литр	1,000	271,20	1049	Молоко 3.2	Литр	1,000	271,20	243,05	28,15	271,20
2	6452	Курица разделка	Kg	1,000	149,00	6448	Куриное филе	Kg	1,000	149,00	124,17	24,83	149,00
				2,000					2,000		367,22	52,98	420,20

Рис. 117



Рис. 118



Рис. 119

Количества комплектуемого товара и расходуемого товара пересчитывается в базовую единицу измерения 1С, а сумма себестоимости подставляется из документа Store House.

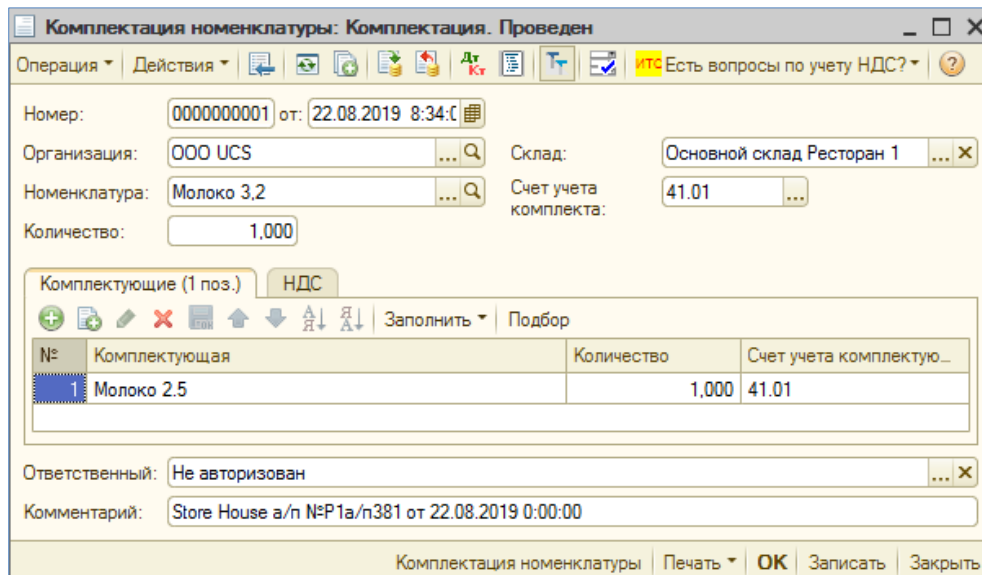
Если в акте переработки Store House склад-поставщик и склад-получатель указаны разные, то при загрузке в 1С перед оформлением документов «Комплектация» 1С будет создан документ «Перемещение товаров» 1С, для переноса расходуемых товаров с одного склада на другой склад (см. Рис. 120).

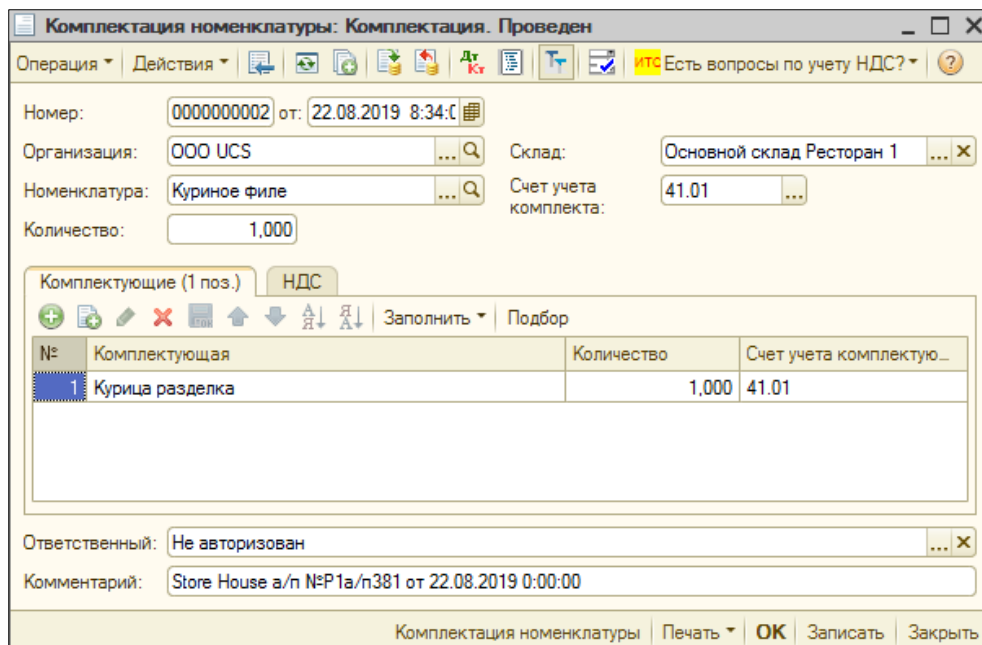

Рис. 120

Возможна ситуация, при которой в Store House создается акт переработки между подразделениями разных предприятий. В этом случае для подразделений выбранной в настройках обработки организации (см. п.п. 3.5) возможны два варианта загрузки такого документа:

- 1) Если склад-получатель относится к выбранной организации, то акт переработки будет загружен как документ **Поступление** (Рис. 121).

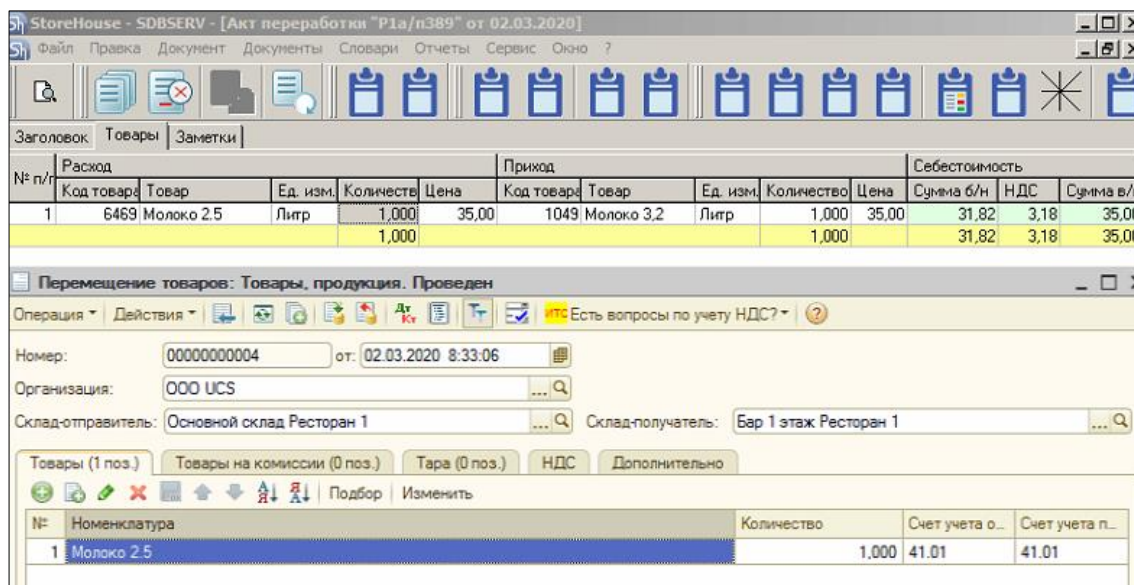

Рис. 121

- 2) Если склад-поставщик относится к выбранной организации, то акт переработки будет загружен как документ **Комплектация** по каждой записи документа Store House отдельно, а также единый для всех записей документа **Реализация** (Рис. 122).

Страницы все

Период с: 01.01.2019 по: 02.03.2020

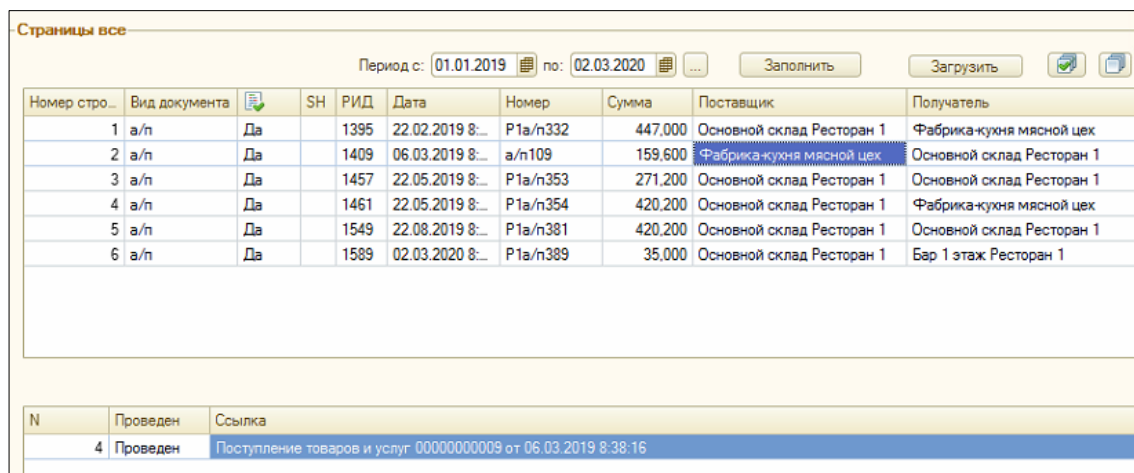
Заполнить Загрузить

Номер стро.	Вид документа	SH	РИД	Дата	Номер	Сумма	Поставщик	Получатель
1	а/п	Да	1395	22.02.2019 8:...	P1a/n332	447,000	Основной склад Ресторан 1	Фабрика-кухня мясной цех
2	а/п	Да	1409	06.03.2019 8:...	а/n109	159,600	Фабрика-кухня мясной цех	Основной склад Ресторан 1
3	а/п	Да	1457	22.05.2019 8:...	P1a/n353	271,200	Основной склад Ресторан 1	Основной склад Ресторан 1
4	а/п	Да	1461	22.05.2019 8:...	P1a/n354	420,200	Основной склад Ресторан 1	Фабрика-кухня мясной цех
5	а/п	Да	1549	22.08.2019 8:...	P1a/n381	420,200	Основной склад Ресторан 1	Основной склад Ресторан 1
6	а/п	Да	1589	02.03.2020 8:...	P1a/n389	35,000	Основной склад Ресторан 1	Бар 1 этаж Ресторан 1

N	Проведен	Ссылка
1	Проведен	Комплектация номенклатуры 00000000003 от 22.02.2019 8:36:12
2	Проведен	Комплектация номенклатуры 00000000004 от 22.02.2019 8:36:12
3	Проведен	Реализация товаров и услуг 00000000002 от 22.02.2019 8:36:13

Рис. 122

4.7.3 Выгрузка данных по ставкам НДС

Загрузка по ставкам НДС предполагает ведение только суммового учета. Для ВСЕХ документов Store House КРОМЕ расходной и возвратной накладных в соответствующих документах 1С количество приравнивается к сумме себестоимости Store House, и цена за единицу номенклатуры равняется 1. При загрузке расходных и возвратных накладных Store House отпускная сумма загружается в поле «сумма» документа 1С, а себестоимость в поле «количество» документа 1С. Сумма, относительно которой происходит расчет (включая или исключая налоги), задается в настройках выгрузки (см. п.п. 3.6.1). При формировании справочника номенклатуры ед. изм. подставляется шт.

При загрузке документа «Акт переработки» из Store House в 1С формируются два документа:

- «Требование-накладная» (см. Рис. 124) - в этом документе каждая запись Store House будет «раскручена» до доходов из отчета по формированию себестоимости для определения номенклатуры по ставкам НДС (см. Рис. 123).

Sh Акт переработки "P1a/n353" от 22.05.2019

Заголовок Товары Заметки

№ п/п	Расход			Приход			Себестоимость			Ос			
	Код товара	Товар	Ед. изм.	Количество	Цена	Код товара	Товар	Ед. изм.	Количество		Цена	Сумма б/н	НДС
1	1049	Молоко 3,2	Литр	6,000	45,20	6469	Молоко 2,5	Литр	1,000	271,20	243,05	28,15	271,20
				6,000					1,000		243,05	28,15	271,20

Sh Товар "Молоко 3,2"

Код 1049
 Наименование Молоко 3,2
 Группа Молочные продукты
 Категория Товар (по умолчанию)
 Бух. категория **Материалы**

Sh Приходная накладная "P1п/n218" от 11.03.2019

Заголовок Товары Оплаты Заметки

№ п/п	Код т.	Товар	Ед. изм.	Количество	Цена	Ставка НДС	Сумма б/н	НДС	Сумма в Б
1	1049	Молоко 3,2	Литр	5,000	45,00	10%	204,55	20,45	225,00
				5,000			204,55	20,45	225,00

Sh Приходная накладная "P1п/n264" от 14.05.2019

Заголовок Товары Оплаты Заметки

№ п/п	Код т.	Товар	Ед. изм.	Количество	Цена	Ставка НДС	Сумма б/н	НДС	Сумма в Б
1	1049	Молоко 3,2	Литр	6,000	46,20	20%	231,00	46,20	277,20
				6,000			231,00	46,20	277,20

Sh Формирование себестоимости

Уровень	Форм.	Накладная			Доля			Спецификация			Товар	Ед. изм.			
		Тип	Номер	Дата	Кольво	Сумма б/н	НДС	Сумма в/н	Кольво	Цена			Сумма б/н	НДС	Сумма в/н
0		а/п	P1a/n353	22.05.2019	-6,000	-243,05	-28,15	-271,20	-6,000	45,20	-243,05	-28,15	-271,20	Молоко 3,2	Литр
1		а/п	P1п/n218	11.03.2019	5,000	204,55	20,45	225,00	5,000	45,00	204,55	20,45	225,00	Молоко 3,2	Литр
1		а/п	P1п/n264	14.05.2019	1,000	38,50	7,70	46,20	6,000	46,20	231,00	46,20	277,20	Молоко 3,2	Литр

Рис. 123



Рис. 124

Т.к. количество приравнивается к сумме, то при аналитике счетов документа «Требование-накладная» количество будет взято из сумм себестоимости каждой записи отчета «формирование себестоимости» Store House. Суммы так же будут подставлены из Store House.

Если выставлена настройка «Сворачивать табличные части» (см. п.п. 3.6.1), то произойдет суммирование одинаковых строк в накладных. Объединение (суммирование) происходит по следующим признакам: наименование, единица измерения, ставка НДС. Если указанные параметры будут одинаковы у нескольких строк, то при загрузке в документе будет одна просуммированная строка.

Независимо от единиц измерения в документах Store House в документы 1С подставляется единица измерения ШТ, для корректного ведения суммового учета.

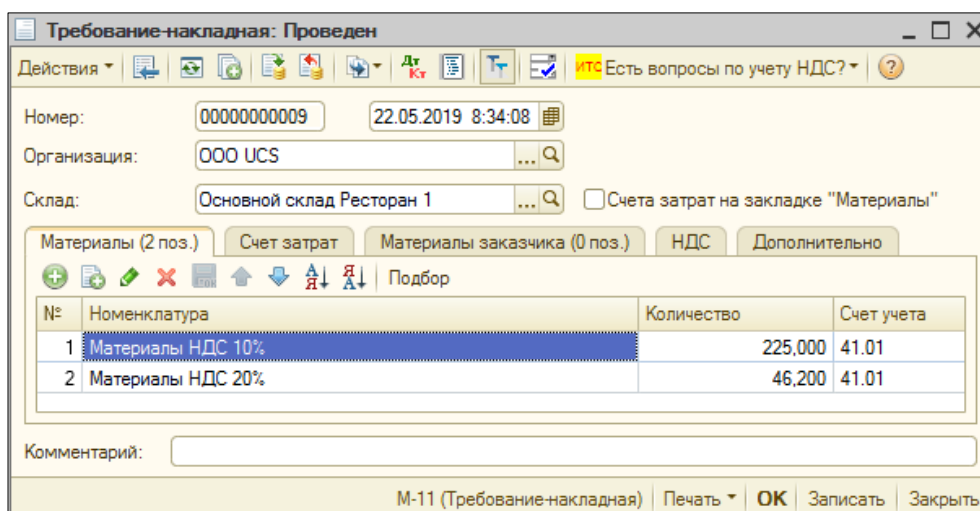
- «Отчет производства за смену» (см. Рис. 126) - в этот документ загружается приходная часть акта переработки. Номенклатура определяется бухгалтерской категорией и отпускной ставкой НДС из карточки товара (см. Рис. 125) для товара из части приход акта переработки, а сумма берется из приходной части документа акт переработки.

Если ставка НДС должна браться как закупочная из Store House, тогда необходимо установить одинаковые ставки НДС для отпускного и закупочного НДС в карточке товара в Store House



Рис. 125



Рис. 126

Если выставлена настройка «Сворачивать табличные части» (см. п.п. 3.6.1), то произойдет суммирование одинаковых строк в накладных. Объединение (суммирование) происходит по следующим признакам: наименование, единица измерения, ставка НДС. Если указанные параметры будут одинаковы у нескольких строк, то при загрузке в документе будет одна просуммированная строка.

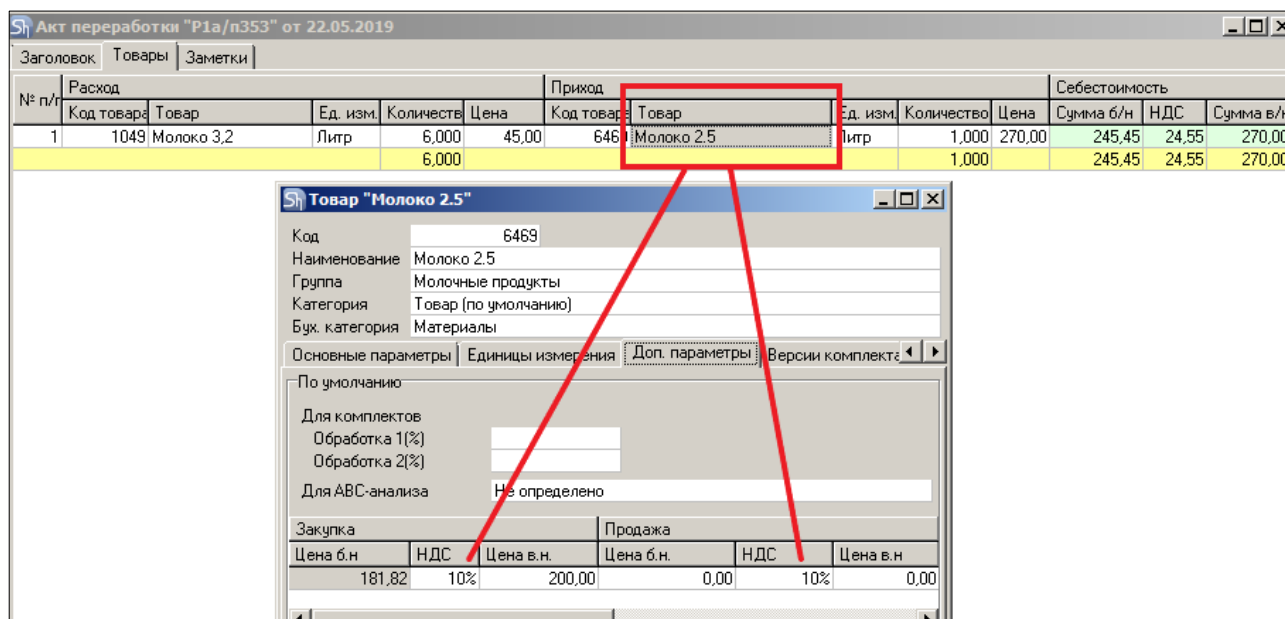
Независимо от единиц измерения в документах Store House в документы 1С подставляется единица измерения ШТ, для корректного ведения суммового учета.

4.8 Комплектация/Декомплектация

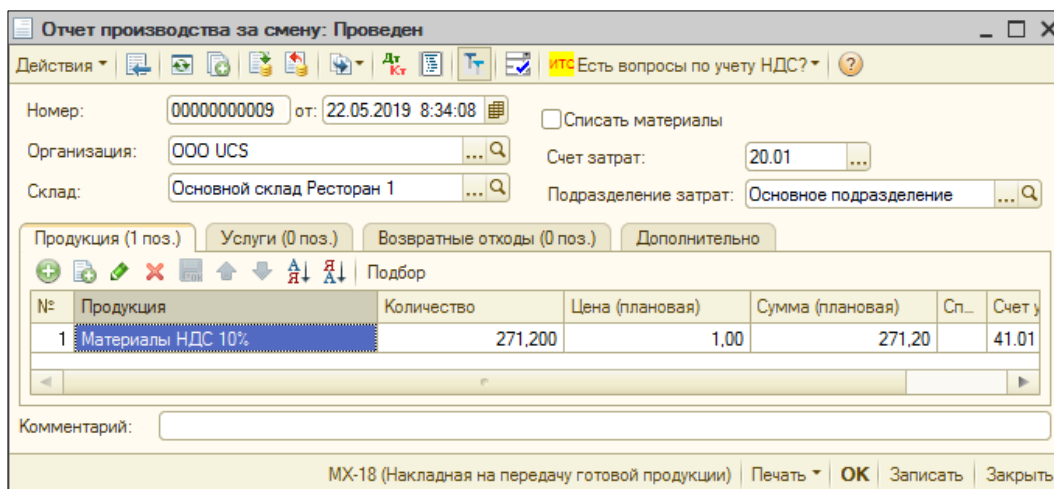
В зависимости от настроек загрузки данных (см. п.п. 3.7.4) документу «Комплектация» будут соответствовать документы «Требование-накладная» и «Отчет производства за смену» в 1С, если выбрано «Требование-накладная и отчет пр-ва за смену», или документы «Комплектация», если выбрано «Комплектация».

Документ «Декомплектация» выгружается ТОЛЬКО как документы «Требование-накладная» и «Отчет производства за смену» в 1С.

4.8.1 Требование-накладная и отчет производства за смену

Поскольку в типовой конфигурации 1С: Бухгалтерия предприятия отсутствуют документы аналогичного назначения, то для одного документа Store House (комплектация, декомплектация) автоматически создаются два документа: «Отчет производства за смену» (см. Рис. 130), отражающий оприходование готовых блюд, и «Требование-накладная» (см. Рис. 129), отражающее расход ингредиентов на выпуск блюд.

Единицы измерения для документов «Отчет производства за смену» и «Требование-накладная» в 1С берутся из документов «Комплектация» Store House, но количество пересчитывается в базовую единицу измерения 1С.

Сумма документа в 1С рассчитывается автоматически по заданному в 1С методу расчета себестоимости. Просмотреть суммы можно в «Проводках» по документу 1С и в отчетах 1С.

Комплектация "Р1к356" от 24.05.2019								
Заголовок		Товары	Расход	Детализированный расход	Заметки			
№ п/п	Код товара	Товар	Ед. изм.	Количество	Себестоимость			
					Цена	Сумма б/н	НДС	Сумма в/н
1	6535	Картофель фри	Порция	1,000	25,02	22,74	2,27	25,02
2	1151	Помидоры п/ф	Кг	1,000	286,60	260,55	26,05	286,60
				2,000		283,29	28,33	311,62

Рис. 127

Комплектация "Р1к356" от 24.05.2019								
Заголовок	Товары	Расход	Детализированный расход			Заметки		
Код	Товар	▲	Ед. изм.	Количество	Цена	Сумма б/н	НДС	Сумма в/н
1094	Картофель фри с/м		Кг	0,194	100,00	17,61	1,76	19,38
1015	Масло растительное		Литр	0,010	89,00	0,81	0,08	0,89
1016	Масло фриторное		Литр	0,194	24,53	4,32	0,43	4,75
1076	Помидоры		Кг	1,166	245,80	260,55	26,05	286,60
				1,564		283,29	28,33	311,62

Рис. 128

Требование-накладная: Проведен

Действия Есть вопросы по учету НДС?

Номер: 0000000011 от: 24.05.2019 8:34:08

Организация: ООО UCS

Склад: Основной склад Ресторан 1 Счета затрат на закладке "Материалы"

Материалы (4 поз.) | Счет затрат | Материалы заказчика (0 поз.) | НДС | Дополнительно

№	Номенклатура	Количество	Счет учета
1	Масло растительное	0,010	41.01
2	Масло фриторное	0,194	41.01
3	Помидоры	1,166	41.01
4	Картофель фри с/м	0,194	41.01

Комментарий:

M-11 (Требование-накладная) | Печать | OK | Записать | Закрыть

Рис. 129

Отчет производства за смену: Проведен

Действия Есть вопросы по учету НДС?

Номер: 0000000011 от: 24.05.2019 8:34:08 Списать материалы

Организация: ООО UCS | Счет затрат: 20.01

Склад: Основной склад Ресторан 1 | Подразделение затрат: Основное подразделение

Продукция (2 поз.) | Услуги (0 поз.) | Возвратные отходы (0 поз.) | Дополнительно

№	Продукция	Количество	Цена (плановая)	Сумма (плановая)	Специфи...	Счет учета
1	Картофель фри	1,000	22,74	22,74		41.01
2	Помидоры п/ф	1,000	260,55	260,55		41.01

Комментарий:

MX-18 (Накладная на передачу готовой продукции) | Печать | OK | Записать | Закрыть

Рис. 130

Возможна ситуация, при которой в Store House создается комплектация или декомплектация между подразделениями разных предприятий. В этом случае для подразделений выбранной в настройках обработки организации (см. п.п. 3.5) возможны два варианта загрузки таких документов:

- 1) Если склад-получатель относится к выбранной организации, то комплектация или декомплектация будет загружена как документ **Поступление** (Рис. 131, Рис. 132).

Страницы все

Период с: 01.02.2019 по: 31.08.2019

Заполнить Загрузить

Номер стро.	Вид документа	SH	РИД	Дата	Номер	Сумма	Поставщик	Получатель
1	к	Да	1389	20.02.2019 8:3...	P1к330	1 807,596	Основной склад Ресторан 1	Основной склад Ресторан 1
2	д/к	Да	1398	22.02.2019 8:3...	P1д/к3...	49,797	Основной склад Ресторан 1	Основной склад Ресторан 1
3	к	Да	1410	06.03.2019 8:3...	P1к338	633,168	Основной склад Ресторан 1	Фабрика-кухня мясной цех
4	д/к	Да	1414	07.03.2019 8:0...	P1д/к3...	49,797	Основной склад Ресторан 1	Фабрика-кухня мясной цех
5	к	Да	1412	07.03.2019 8:0...	к110	894,460	Фабрика-кухня мясной цех	Основной склад Ресторан 1
6	д/к	Да	1415	07.03.2019 8:0...	д/к111	56,000	Фабрика-кухня мясной цех	Основной склад Ресторан 1
7	к	Да	1448	26.04.2019 8:3...	P1к348	26,132	Кухня Ресторан 1	Кухня Ресторан 1
8	к	Да	1451	13.05.2019 8:3...	P1к349	25,017	Основной склад Ресторан 1	Основной склад Ресторан 1
9	д/к	Да	1462	22.05.2019 8:3...	P1д/к3...	49,797	Основной склад Ресторан 1	Фабрика-кухня мясной цех
10	к	Да	1463	24.05.2019 8:3...	P1к356	311,620	Основной склад Ресторан 1	Основной склад Ресторан 1

N	Проведен	Ссылка
10	Проведен	Поступление товаров и услуг: 00000000009 от 07.03.2019 8:02:03

Рис. 131

Страницы все

Период с: 01.02.2019 по: 31.08.2019

Заполнить Загрузить

Номер стро.	Вид документа	SH	РИД	Дата	Номер	Сумма	Поставщик	Получатель
1	к	Да	1389	20.02.2019 8:3...	P1к330	1 807,596	Основной склад Ресторан 1	Основной склад Ресторан 1
2	д/к	Да	1398	22.02.2019 8:3...	P1д/к3...	49,797	Основной склад Ресторан 1	Основной склад Ресторан 1
3	к	Да	1410	06.03.2019 8:3...	P1к338	633,168	Основной склад Ресторан 1	Фабрика-кухня мясной цех
4	д/к	Да	1414	07.03.2019 8:0...	P1д/к3...	49,797	Основной склад Ресторан 1	Фабрика-кухня мясной цех
5	к	Да	1412	07.03.2019 8:0...	к110	894,460	Фабрика-кухня мясной цех	Основной склад Ресторан 1
6	д/к	Да	1415	07.03.2019 8:0...	д/к111	56,000	Фабрика-кухня мясной цех	Основной склад Ресторан 1
7	к	Да	1448	26.04.2019 8:3...	P1к348	26,132	Кухня Ресторан 1	Кухня Ресторан 1
8	к	Да	1451	13.05.2019 8:3...	P1к349	25,017	Основной склад Ресторан 1	Основной склад Ресторан 1
9	д/к	Да	1462	22.05.2019 8:3...	P1д/к3...	49,797	Основной склад Ресторан 1	Фабрика-кухня мясной цех
10	к	Да	1463	24.05.2019 8:3...	P1к356	311,620	Основной склад Ресторан 1	Основной склад Ресторан 1

N	Проведен	Ссылка
11	Проведен	Поступление товаров и услуг: 00000000010 от 07.03.2019 8:03:06

Рис. 132

- 2) Если склад-поставщик относится к выбранной организации, то комплектация будет загружена как документы **Требование-накладная**, **Отчет производства за смену** и **Реализация** (Рис. 133, Рис. 134).

Страницы все

Период с: 01.02.2019 по: 31.08.2019

Заполнить Загрузить

Номер строки	Вид документа	SH	РИД	Дата	Номер	Сумма	Поставщик	Получатель
1	к	Да	1389	20.02.2019 8:3...	P1k330	1 807,596	Основной склад Ресторан 1	Основной склад Ресторан 1
2	к	Да	1410	06.03.2019 8:3...	P1k338	633,168	Основной склад Ресторан 1	Фабрика-кухня мясной цех
3	к	Да	1412	07.03.2019 8:0...	к110	894,460	Фабрика-кухня мясной цех	Основной склад Ресторан 1
4	к	Да	1448	26.04.2019 8:3...	P1k348	26,132	Кухня Ресторан 1	Кухня Ресторан 1
5	к	Да	1451	13.05.2019 8:3...	P1k349	25,017	Основной склад Ресторан 1	Основной склад Ресторан 1
6	к	Да	1463	24.05.2019 8:3...	P1k356	311,620	Основной склад Ресторан 1	Основной склад Ресторан 1
7	к	Да	1470	10.07.2019 8:3...	P1k360	1 470,000	Основной склад Ресторан 1	Основной склад Ресторан 1
8	к	Да	1479	10.07.2019 8:3...	P1k362	1 470,000	Основной склад Ресторан 1	Основной склад Ресторан 1
9	к	Да	1481	10.07.2019 8:3...	P1k363	1 470,000	Основной склад Ресторан 1	Основной склад Ресторан 1
10	к	Да	1483	10.07.2019 8:4...	P1k364	1 470,000	Основной склад Ресторан 1	Основной склад Ресторан 1

N	Проведен	Ссылка
5	Проведен	Требование-накладная 00000000006 от 06.03.2019 8:39:19
6	Проведен	Отчет производства за смену 00000000008 от 06.03.2019 8:39:19
7	Проведен	Реализация товаров и услуг 00000000009 от 06.03.2019 8:39:20

Рис. 133

Страницы все

Период с: 01.02.2019 по: 31.08.2019

Заполнить Загрузить

Номер стро...	Вид документа	SH	РИД	Дата	Номер	Сумма	Поставщик	Получатель
1	к	Да	1389	20.02.2019 8:3...	P1k330	1 807,596	Основной склад Ресторан 1	Основной склад Ресторан 1
2	д/к	Да	1398	22.02.2019 8:3...	P1д/к3...	49,797	Основной склад Ресторан 1	Основной склад Ресторан 1
3	к	Да	1410	06.03.2019 8:3...	P1k338	633,168	Основной склад Ресторан 1	Фабрика-кухня мясной цех
4	д/к	Да	1414	07.03.2019 8:0...	P1д/к3...	49,797	Основной склад Ресторан 1	Фабрика-кухня мясной цех
5	к	Да	1412	07.03.2019 8:0...	к110	894,460	Фабрика-кухня мясной цех	Основной склад Ресторан 1
6	д/к	Да	1415	07.03.2019 8:0...	д/к111	56,000	Фабрика-кухня мясной цех	Основной склад Ресторан 1
7	к	Да	1448	26.04.2019 8:3...	P1k348	26,132	Кухня Ресторан 1	Кухня Ресторан 1
8	к	Да	1451	13.05.2019 8:3...	P1k349	25,017	Основной склад Ресторан 1	Основной склад Ресторан 1
9	д/к	Да	1462	22.05.2019 8:3...	P1д/к3...	49,797	Основной склад Ресторан 1	Фабрика-кухня мясной цех
10	к	Да	1463	24.05.2019 8:3...	P1k356	311,620	Основной склад Ресторан 1	Основной склад Ресторан 1

N	Проведен	Ссылка
7	Проведен	Требование-накладная 00000000007 от 07.03.2019 8:00:30
8	Проведен	Отчет производства за смену 00000000004 от 07.03.2019 8:00:30
9	Проведен	Реализация товаров и услуг 00000000004 от 07.03.2019 8:00:31

Рис. 134

4.8.2 Комплектация 1С

Выгрузка документа «Комплектация» Store House как документа «Комплектация» 1С.

Такой вариант выгрузки возможен только в том случае, если в учетной политике выставить настройку "По средней стоимости" (Рис. 135).



Рис. 135

Данный тип документа 1С доступен только при загрузке данных по номенклатуре.

Каждой записи из документа Store House будет соответствовать один документ «Комплектация» 1С (см. Рис. 136, Рис. 137, Рис. 138).

Комплектация "P1к386" от 02.03.2020

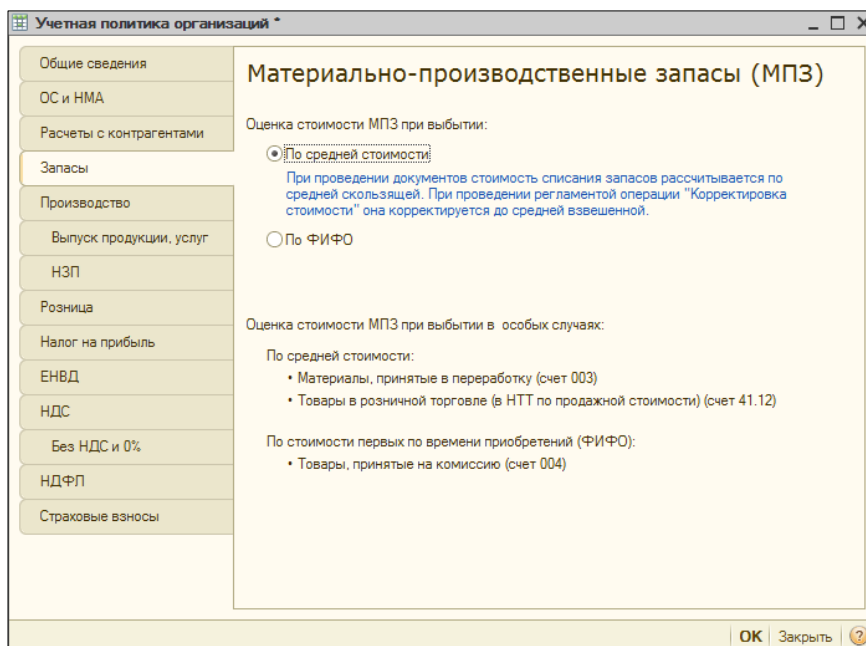
№ п/п	Код товара	Товар	Ед. изм.	Количество	Себестоимость				Комплект
					Цена	Сумма б/н	НДС	Сумма в/н	
1	6591	Американо	Порция	1,000	26,85	22,75	4,10	26,85	Эспрессо
2	6589	Латте	Порция	1,000	42,08	35,59	6,49	42,08	Латте
				2,000		58,34	10,59	68,93	

Рис. 136

Комплектация номенклатуры: Комплектация. Проведен

Операция | Действия | ИТС: Есть вопросы по учету НДС?

Номер: 0000000000 от: 02.03.2020 8:36:1

Организация: ООО UCS | Склад: Основной склад Ресторан 1

Номенклатура: Американо | Счет учета комплекта: 41.01

Количество: 1,000

Комплектуемые (1 поз.) | НДС

№	Комплектуемая	Количество	Счет учета комплектуе...
1	Кофе зерновой	0,007	41.01

Ответственный: Не авторизован

Комментарий: Store House к №P1к386 от 02.03.2020 0:00:00

Комплектация номенклатуры | Печать | OK | Записать | Закрыть

Рис. 137



Рис. 138

Состав комплектующей номенклатуры для документа «Комплектация» 1С берется из «Детализированного расхода» документа комплектации Store House (см. Рис. 139).

Комплектация "Р1к386" от 02.03.2020									
Заголовок		Товары	Расход	Детализированный расход			Заметки		
Код	Товар	Ед. изм.	Количес	Цена	Сумма б	НДС	НСП	Сумма в	
1. Американо (1,000 Порция)									
1	Кофе зерновой	Кг	0,007	3 835,00	22,75	4,10	0,00	26,85	
					22,75	4,10	0,00	26,85	
2. Латте (1,000 Порция)									
1	Кофе зерновой	Кг	0,009	3 835,00	29,25	5,27	0,00	34,52	
1049	Молоко 3,2	Литр	0,154	46,20	5,93	1,19	0,00	7,12	
1023	Сахар песок	Кг	0,010	44,99	0,41	0,04	0,00	0,45	
					0,173			35,59	
					0,180			58,34	
								6,49	
								10,59	
								0,00	
								68,93	

Рис. 139

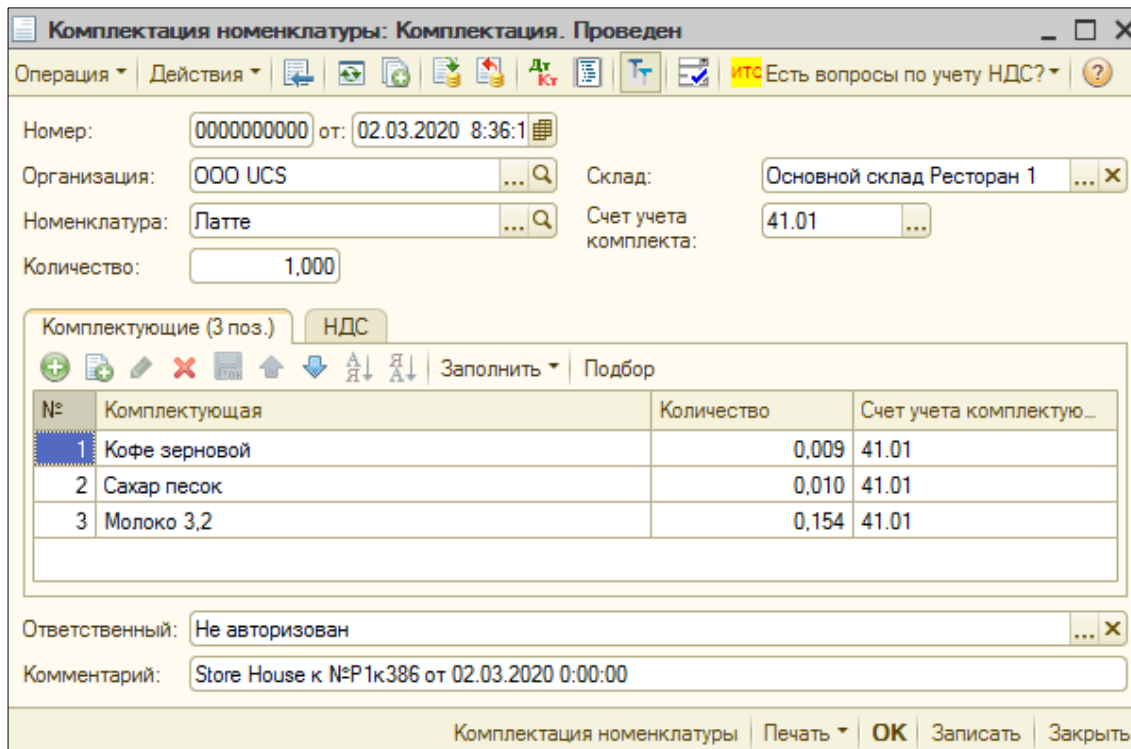
Если в комплектации Store House склад-поставщик и склад-получатель указаны разные, то при загрузке в 1С перед оформлением документов «Комплектация» 1С будет создан документ «Перемещение товаров» 1С, для переноса расходуемых товаров с одно склада на другой склад (см. Рис. 140).



Рис. 140

Количество комплектуемого товара пересчитывается в базовую единицу измерения 1С (см. Рис. 141, Рис. 142, Рис. 143, Рис. 144). Сумма документа в 1С рассчитывается автоматически по заданному в 1С методу расчета себестоимости. Просмотреть суммы можно в «Проводках» по документу 1С и в отчетах 1С.

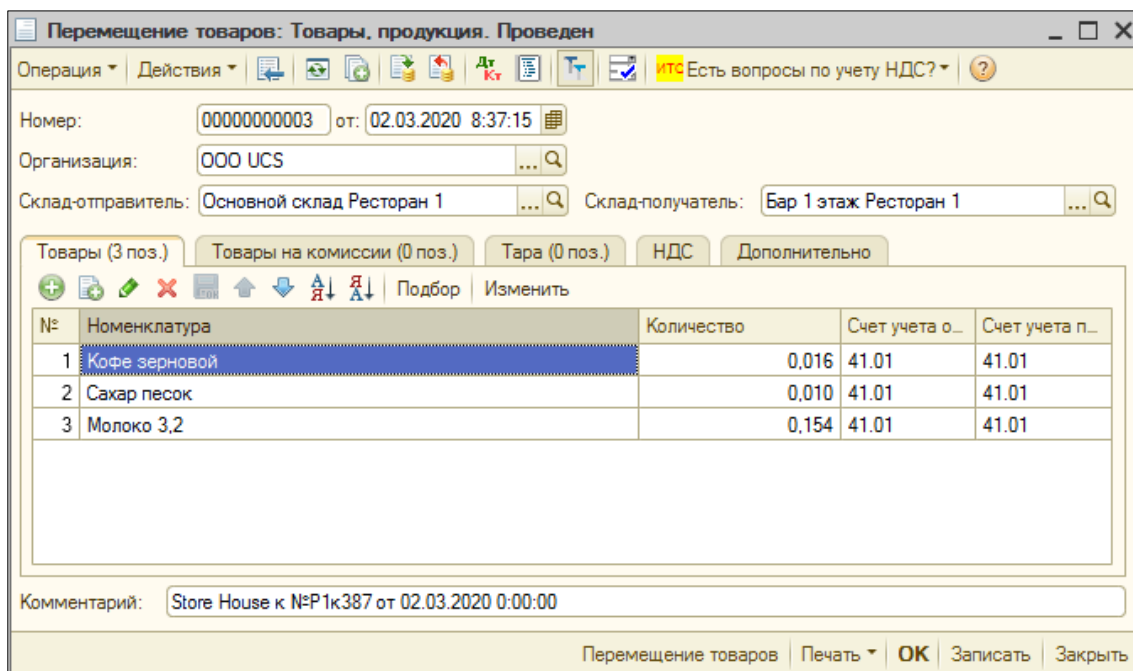

Рис. 141

Код	Товар	Ед. изм.	Количес	Цена	Сумма б	НДС	НСП	Сумма в
1. Американо (1,000 ШТ.)								
1	Кофе зерновой	Кг	0,007	3 835,00	22,75	4,10	0,00	26,85
			0,007		22,75	4,10	0,00	26,85
			0,007		22,75	4,10	0,00	26,85

Рис. 142

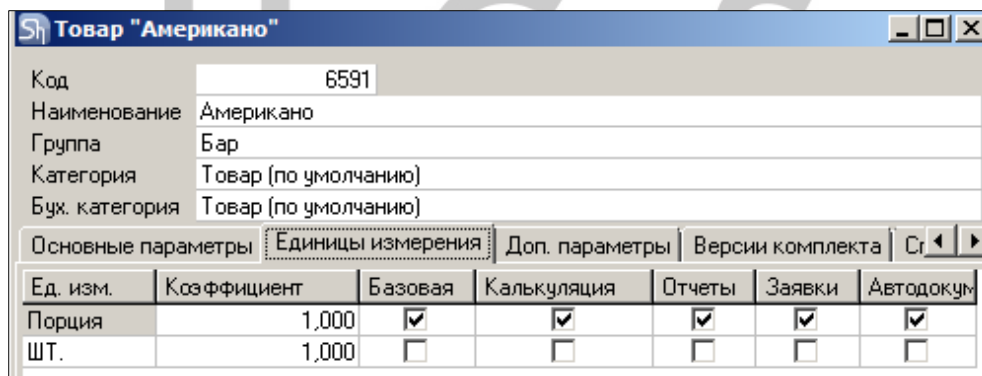

Рис. 143



Рис. 144

Возможна ситуация, при которой в Store House создается комплектация между подразделениями разных предприятий. В этом случае для подразделений выбранной в настройках обработки организации (см. п.п. 3.5) возможны два варианта загрузки такого документа:

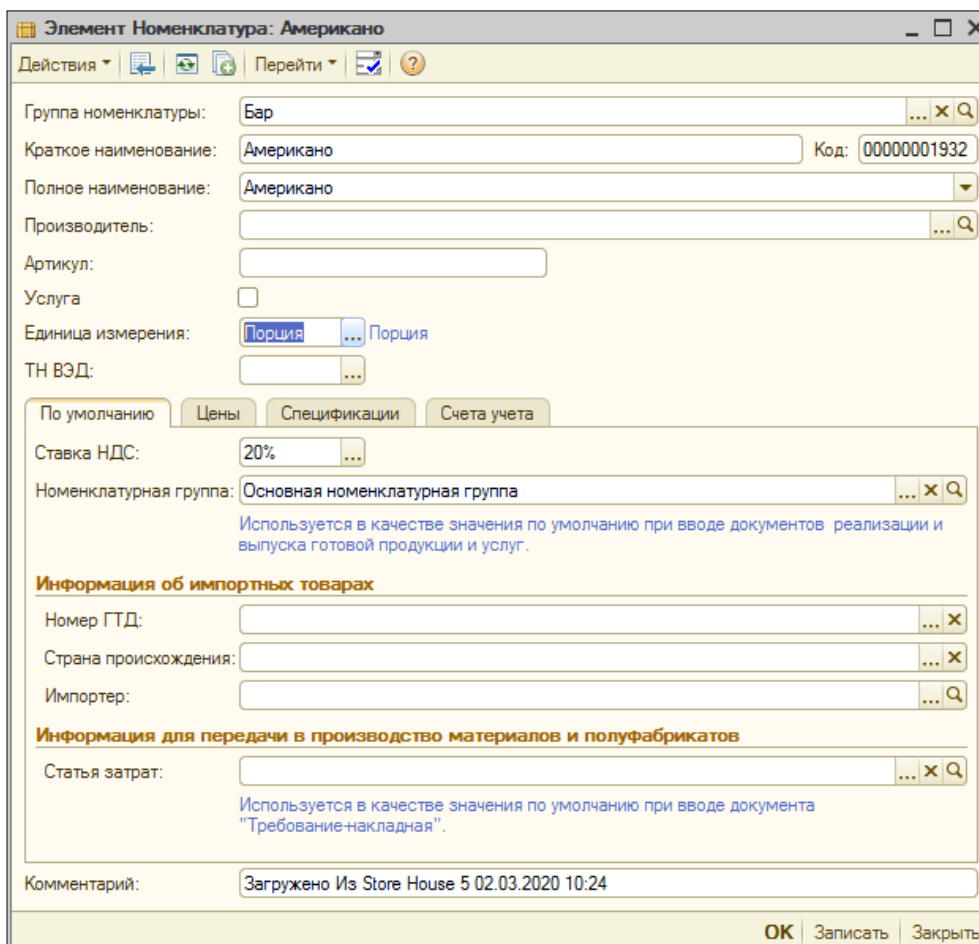
- 1) Если склад-получатель относится к выбранной организации, то комплектация будет загружена как документ **Поступление** (Рис. 145).

Страницы все

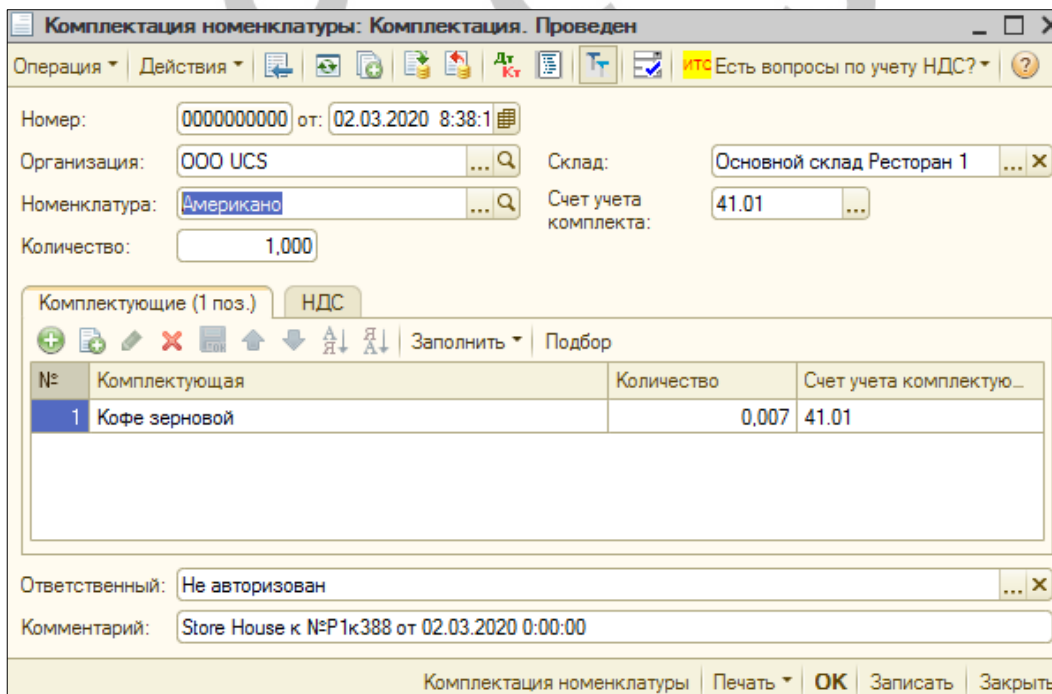
Период с: 01.01.2019 по: 02.03.2020

Номер строки	Вид документа	SH	РИД	Дата	Номер	Сумма	Поставщик	Получатель
17	п/н	Да	1411	06.03.2019 8:33:06	P1п/н203	507,350	ООО Трям	Основной склад Ресторан 1
18	п/н	Да	1405	06.03.2019 8:34:08	P1п/н202	5 000,000	ООО Трям	Основной склад Ресторан 1
19	взп	Да	1406	06.03.2019 8:35:10	P1в/н321	5 878,632	Основной склад Ресторан 1	ООО Трям
20	в/п	Да	1407	06.03.2019 8:36:12	P1в/н337	275,600	Основной склад Ресторан 1	Фабрика-кухня мясной цех
21	в/п	Да	1408	06.03.2019 8:37:14	в/п108	394,800	Фабрика-кухня мясной цех	Основной склад Ресторан 1
22	а/п	Да	1409	06.03.2019 8:38:16	а/п109	159,600	Фабрика-кухня мясной цех	Основной склад Ресторан 1
23	к	Да	1410	06.03.2019 8:39:19	P1к338	633,168	Основной склад Ресторан 1	Фабрика-кухня мясной цех
24	д/к	Да	1414	07.03.2019 8:00:30	P1д/к339	49,797	Основной склад Ресторан 1	Фабрика-кухня мясной цех
25	к	Да	1412	07.03.2019 8:02:03	к110	894,460	Фабрика-кухня мясной цех	Основной склад Ресторан 1
26	д/к	Да	1415	07.03.2019 8:03:06	д/к111	56,000	Фабрика-кухня мясной цех	Основной склад Ресторан 1

N Проведен Ссылка

53 Проведен Поступление товаров и услуг 00000000010 от 07.03.2019 8:02:03

Рис. 145

- 2) Если склад-поставщик относится к выбранной организации, то комплектация будет загружена как документ **Комплектация** по каждой записи документа Store House отдельно, а также единый для всех записей документа **Реализация** (Рис. 146).

Страницы все

Период с: 01.01.2019 по: 02.03.2020

Номер строки	Вид документа	SH	РИД	Дата	Номер	Сумма	Поставщик	Получатель
17	п/н	Да	1411	06.03.2019 8:33:06	P1п/н203	507,350	ООО Трям	Основной склад Ресторан 1
18	п/н	Да	1405	06.03.2019 8:34:08	P1п/н202	5 000,000	ООО Трям	Основной склад Ресторан 1
19	взп	Да	1406	06.03.2019 8:35:10	P1в/н321	5 878,632	Основной склад Ресторан 1	ООО Трям
20	в/п	Да	1407	06.03.2019 8:36:12	P1в/н337	275,600	Основной склад Ресторан 1	Фабрика-кухня мясной цех
21	в/п	Да	1408	06.03.2019 8:37:14	в/п108	394,800	Фабрика-кухня мясной цех	Основной склад Ресторан 1
22	а/п	Да	1409	06.03.2019 8:38:16	а/п109	159,600	Фабрика-кухня мясной цех	Основной склад Ресторан 1
23	к	Да	1410	06.03.2019 8:39:19	P1к338	633,168	Основной склад Ресторан 1	Фабрика-кухня мясной цех
24	д/к	Да	1414	07.03.2019 8:00:30	P1д/к339	49,797	Основной склад Ресторан 1	Фабрика-кухня мясной цех
25	к	Да	1412	07.03.2019 8:02:03	к110	894,460	Фабрика-кухня мясной цех	Основной склад Ресторан 1
26	д/к	Да	1415	07.03.2019 8:03:06	д/к111	56,000	Фабрика-кухня мясной цех	Основной склад Ресторан 1

N Проведен Ссылка

47 Проведен Комплектация номенклатуры 00000000005 от 06.03.2019 8:39:19

48 Проведен Комплектация номенклатуры 00000000006 от 06.03.2019 8:39:19

49 Проведен Реализация товаров и услуг 00000000004 от 06.03.2019 8:39:20

Рис. 146

4.8.3 Выгрузка данных по ставкам НДС

Загрузка по ставкам НДС предполагает ведение только суммового учета. Для ВСЕХ документов Store House КРОМЕ расходной и возвратной накладных в соответствующих документах 1С количество приравнивается к сумме себестоимости Store House, и цена за единицу номенклатуры равняется 1. При загрузке расходных и возвратных накладных Store House отпускная сумма загружается в поле «сумма» документа 1С, а себестоимость в поле «количество» документа 1С. Сумма, относительно которой происходит расчет (включая или исключая налоги), задается в настройках выгрузки (см. п.п. 3.6.1). При формировании справочника номенклатуры ед. изм. подставляется шт.

При загрузке документа «Комплектация»/ «Декомплектация» из Store House в 1С формируются два документа:

- «Требование-накладная» (см. Рис. 148) - в этом документе отражается расход ингредиентов на выпуск блюд. Каждая запись Store House будет «раскручена» до приходов из отчета по формированию себестоимости для определения номенклатуры по ставкам НДС (см. Рис. 147).



Рис. 147



Рис. 148

Т.к. количество приравнивается к сумме, то при аналитике счетов документа «Требование-накладная» количество будет взято из сумм себестоимости каждой записи отчета «формирование себестоимости» Store House. Сумма документа в 1С рассчитывается автоматически по заданному в 1С методу расчета себестоимости. Просмотреть суммы можно в «Проводках» по документу 1С и в отчетах 1С.

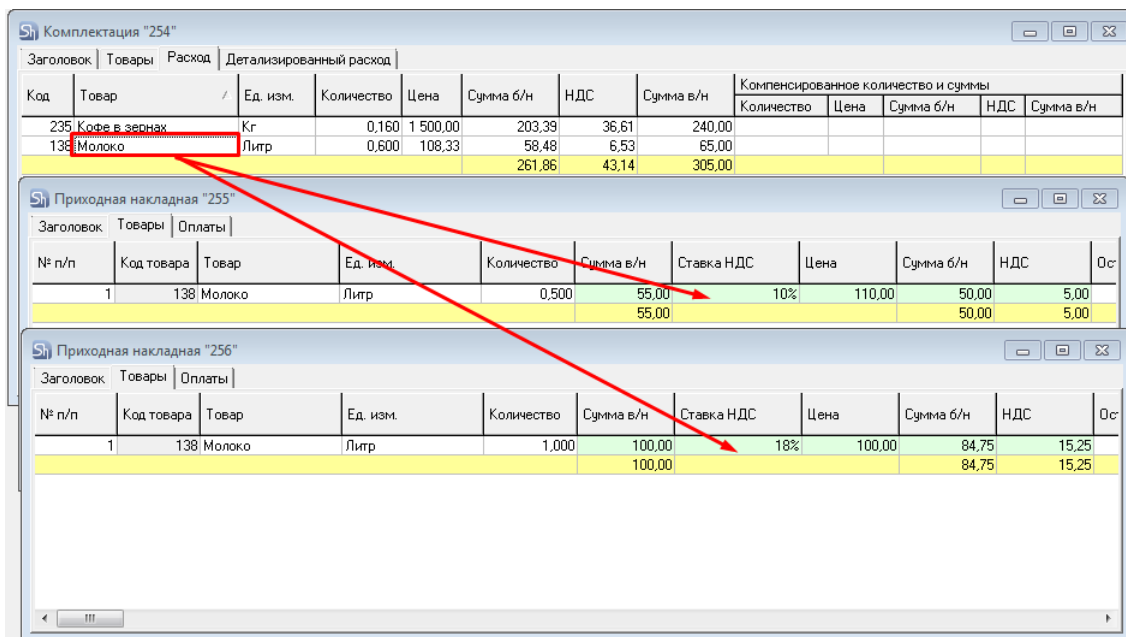
Если выставлена настройка «Сворачивать табличные части» (см. п.п.3.6.1), то произойдет суммирование одинаковых строк в накладных. Объединение (суммирование) происходит по следующим признакам: наименование, единица измерения, ставка НДС. Если указанные параметры будут одинаковы у нескольких строк, то при загрузке в документе будет одна просуммированная строка.

Независимо от единиц измерения в документах Store House в документы 1С подставляется единица измерения ШТ, для корректного ведения суммового учета.

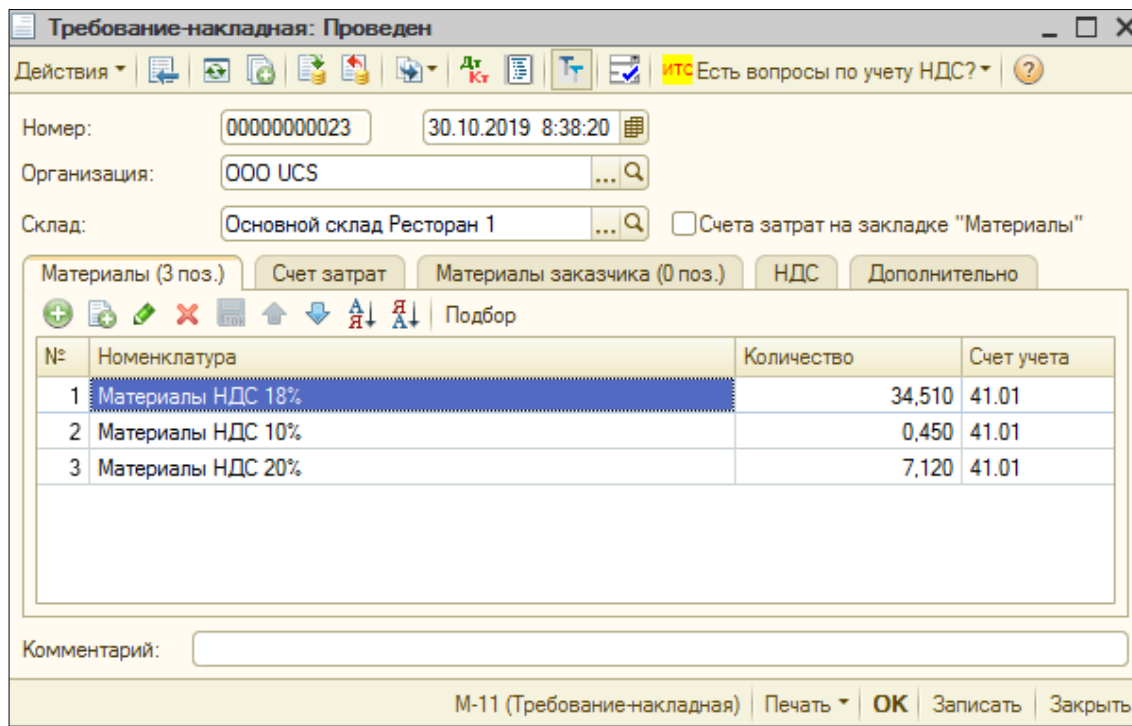
- «Отчет производства за смену» - в этот документ загружается приходная часть документа комплектация. Номенклатура определяется бухгалтерской категорией и отпускной ставкой НДС из карточки товара для товара из части «товары» документа комплектация (см. Рис. 149), а сумма берется из приходной части документа комплектация.

Если ставка НДС должна браться как закупочная из Store House, тогда необходимо установить одинаковые ставки НДС для отпускного и закупочного НДС в карточке товара в Store House



Рис. 149



Рис. 150

Если выставлена настройка «Сворачивать табличные части» (см. п. п. 3.6.1), то произойдет суммирование одинаковых строк в накладных. Объединение (суммирование) происходит по

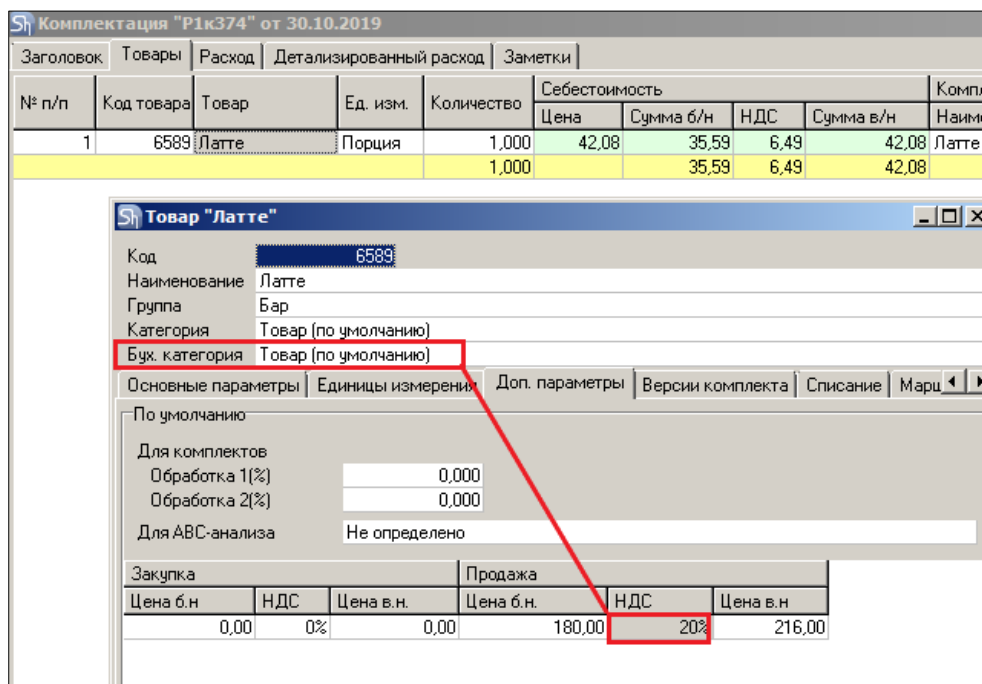
следующим признакам: наименование, единица измерения, ставка НДС. Если указанные параметры будут одинаковы у нескольких строк, то при загрузке в документе будет одна просуммированная строка.

Независимо от единиц измерения в документах Store House в документы 1С подставляется единица измерения ШТ, для корректного ведения суммового учета.

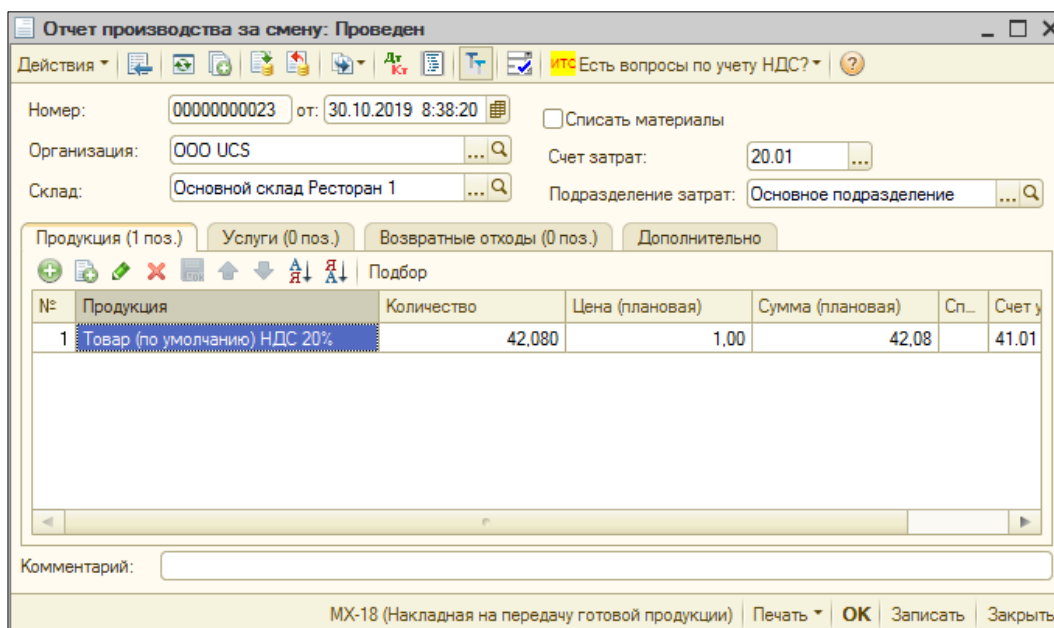
4.9 Расходная накладная

4.9.1 Реализация товаров и услуг

«Расходной накладной» соответствует документ «Реализация товаров и услуг» в 1С: Бухгалтерии предприятия (см. Рис. 151 и Рис. 152)

Документ «Реализация товаров и услуг» в 1С загружается из документов «Расходная накладная» Store House в базовых единицах измерения.

Отпускные подставляются из Store House. Себестоимость в 1С рассчитывается автоматически, по заданному в 1С методу расчета. Просмотреть суммы можно в «Проводках» по документу 1С и в отчетах 1С.

Расходная накладная "P1p/n330" от 10.07.2019													
Заголовок Товары Оплаты Заметки													
№ п/п	Код т	Товар	Ед. изм.	Количес	Ставка НДС	Себестоимость				Цена	Сумма б/н	НДС	Сумма в/н
						Цена	Сумма б/н	НДС	Сумма в/н				
1	4602	Гиннес 0,5	Порция	7,000	20%	210,00	1 245,76	224,24	1 470,00	366,10	2 135,59	427,12	2 562,71
				7,000			1 245,76	224,24	1 470,00		2 135,59	427,12	2 562,71

Рис. 151

Реализация товаров и услуг: Продажа, комиссия. Проведен

Операция | Цены и валюта... | Действия

Номер: 00000000010 от: 10.07.2019 8:35:12

Организация: ООО UCS | Контрагент: Реализация (по умолчанию)

Склад: Основной склад Ресторан 1 | Договор: StoreHouse Договор с покупателем в р

Зачет авансов: Автоматически

Товары (1 поз.) | Тара (0 поз.) | Услуги (0 поз.) | Агентские услуги (0 поз.) | Счета расчетов | Дополнительно

№	Номенклатура	Количество	Цена	Сумма	Всего	Счет учета
1	Гиннес 0,5	7,000	305,08	2 135,59	2 562,71	41.01

Тип цен: Не заполнено! | Всего (руб.): 2 135,59

Счет-фактура: Ввести счет-фактуру | НДС (сверху): 427,12

Подключить "ООО UCS" к ЭДО

Комментарий:

Расходная накладная | Печать | ОК | Записать | Закрыть

Рис. 152

4.9.2 Списание товара

Для загрузки «Расходной накладной» Store House V5 как «Списание товаров» в программу 1С, в Store House необходимо для таких накладных в поле «Тип документа 1С» (см. п. 4.4.1) указывать операцию «Списание» (см. Рис. 153 и Рис. 154).

Сопоставление происходит по названию операции. Для работы с 1С важно только наименование операции.

Документ «Списание товаров» в 1С загружается из документов «Расходная накладная» Store House в базовых единицах измерения.

Сумма документа в 1С рассчитывается автоматически по заданному в 1С методу расчета себестоимости. Просмотреть суммы можно в «Проводках» по документу 1С и в отчетах 1С.



Рис. 153



Рис. 154

4.9.3 Отчет о розничных продажах

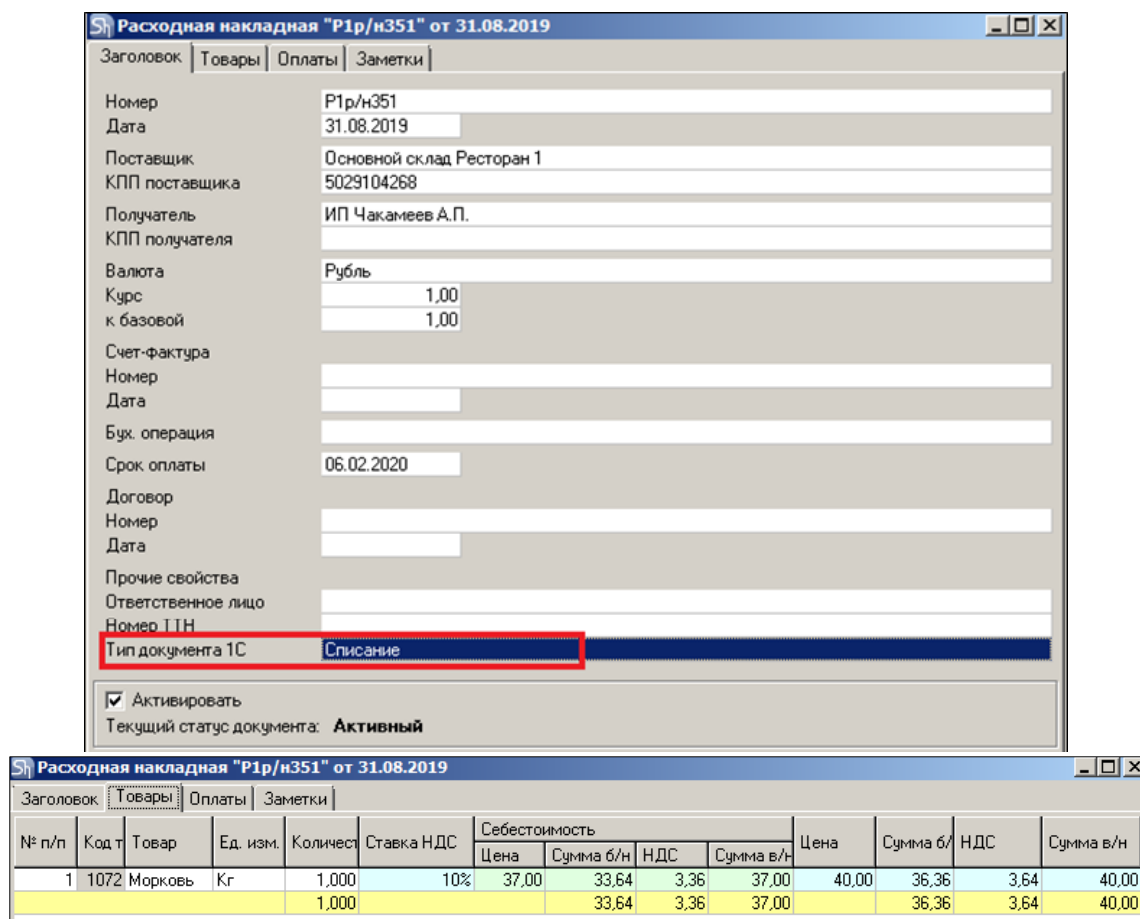
Для загрузки «Расходной накладной» Store House V5 как «Отчет о розничных продажах» в программу 1С, в Store House необходимо для таких накладных в поле «Тип документа 1С» (см п.п.4.4.1) указывать операцию «Розничная продажа» (см. Рис. 155 и Рис. 156). Сопоставление происходит по названию операции.

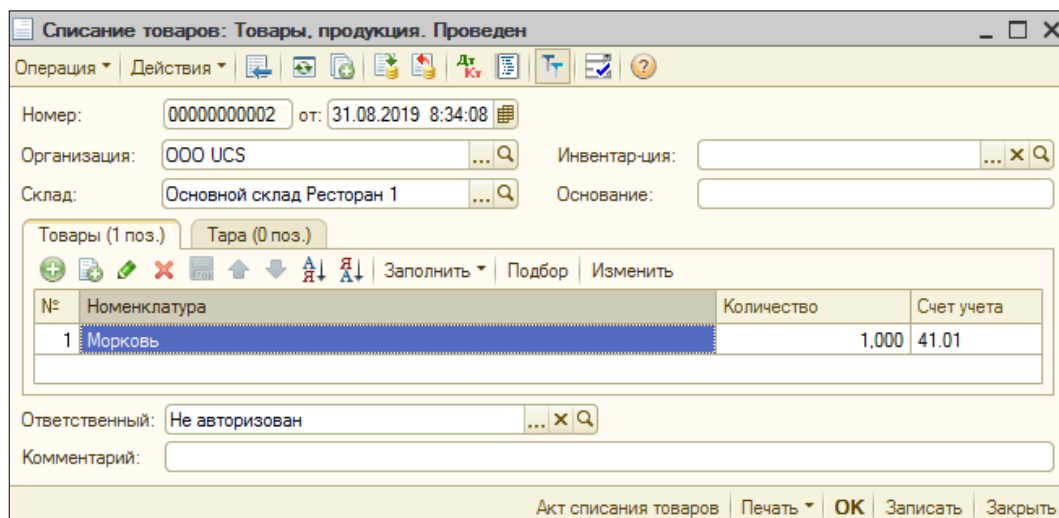

Рис. 155



Рис. 156

Документ «Отчет о розничных продажах» в 1С загружается из документов «Расходная накладная» Store House в базовых единицах измерения.

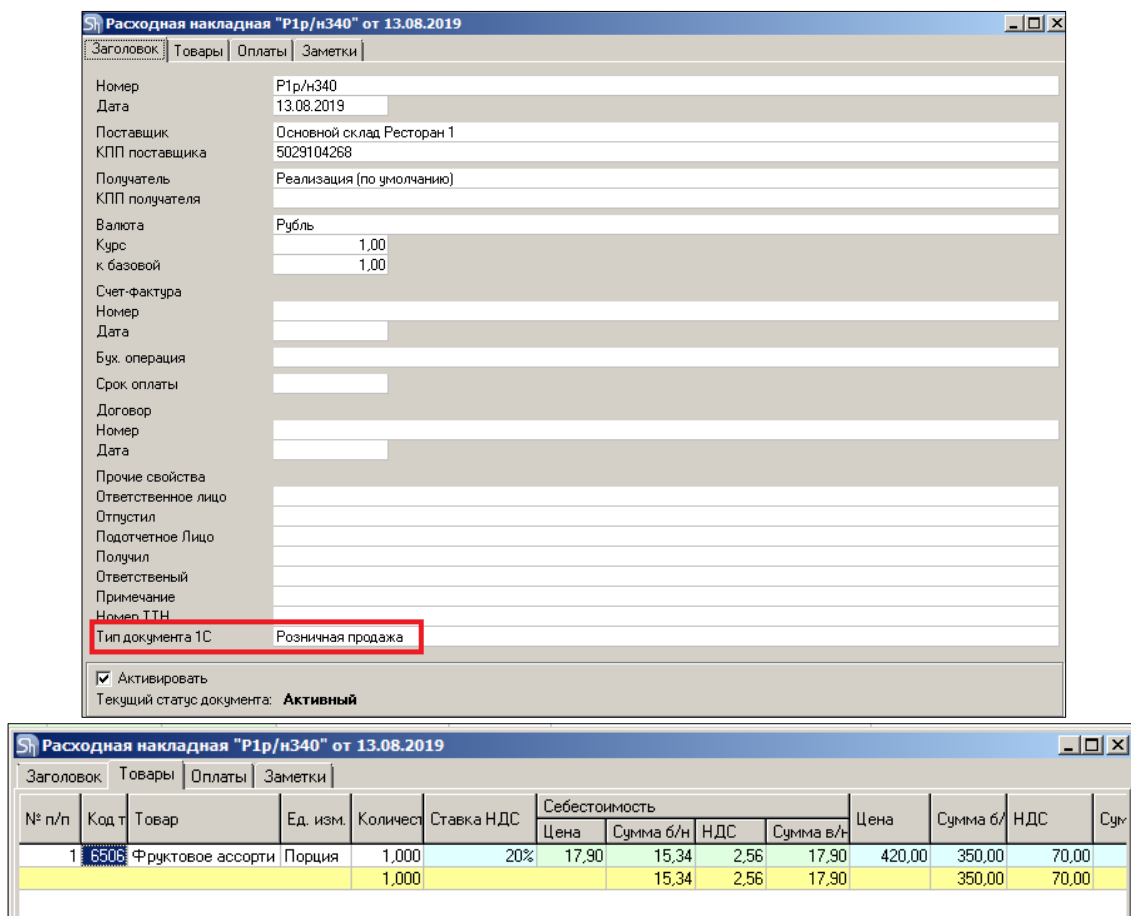
Отпускные и закупочные суммы подставляются из Store House.

Если в накладной указан корреспондент для безналичной оплаты (см. п. 3.6.2.6), то в документе 1С «Отчет о розничных продажах» будет заполнена закладка «Платежные карты и банковские кредиты» (см. Рис. 157).

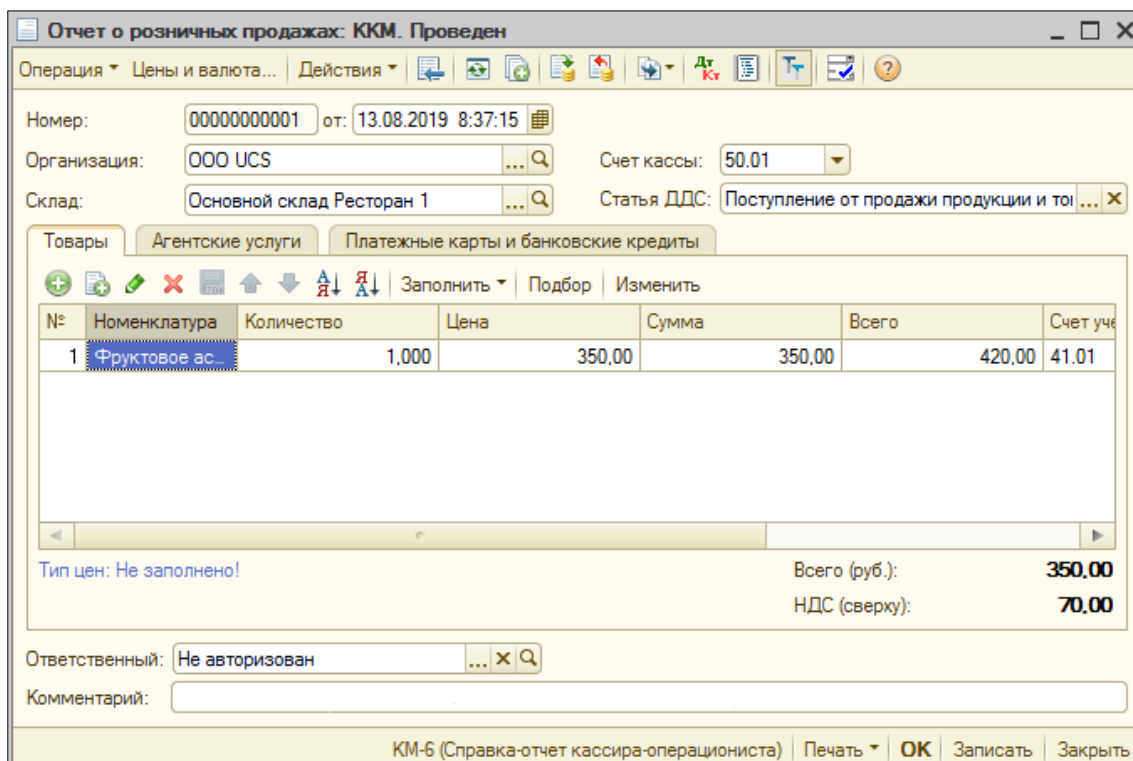

Рис. 157

4.9.4 Возврат товара

Для загрузки «Расходной накладной» Store House V5 как «Возврат товаров поставщику» в программу 1С, в Store House необходимо для таких накладных в поле «Тип документа 1С» (см. п. 4.4.1) указывать операцию «Возврат» (см. Рис. 158).

Сопоставление происходит по названию операции. Название должно включать слово «Возврат» в любом регистре. Возможны варианты Возврат, возврат, возврат товара и т.д.

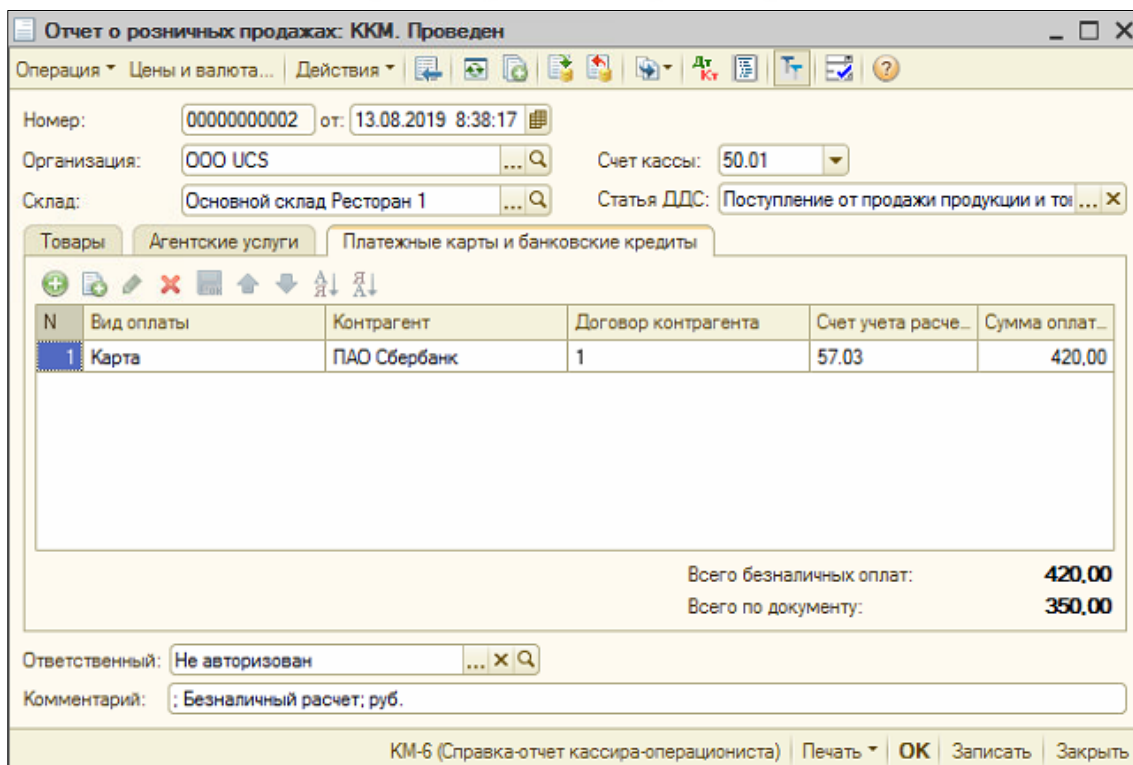
Расходная накладная "P1p/n318" от 22.02.2019

Заголовок | Товары | Оплаты | Заметки

Номер: P1p/n318
 Дата: 22.02.2019
 Поставщик: Основной склад Ресторан 1
 КПП поставщика: 770101001
 Получатель: Возврат
 КПП получателя:
 Валюта: Рубль
 Курс: 1,00
 к базовой: 1,00
 Счет-фактура
 Номер: с/ф р/n22
 Дата: 22.02.2019
 Бух. операция:
 Срок оплаты: 01.03.2019
 Договор
 Номер:
 Дата:
 Прочие свойства
 Ответственное лицо
 Отпустил
 Подотчетное Лицо
 Получил
 Ответственный
 Примечание
 Тип документа 1С: **Возврат**

Активировать
 Текущий статус документа: **Активный**

Рис. 158

№ п/п	Код товара	Товар	Ед. изм	Количество	Себестоимость			Цена	Сумма б/н	НДС	Сумма в/н	Цена	Сумма б/н	НДС	Сумма в/н	Остатки
					Цена	Сумма б/н	НДС									
1	1076	Помидоры	Кг	0,150	245,80	33,52	3,35	36,87	по себест.	по себест.	по себест.	по себест.	по себест.	по себест.	по себест.	8,500
2	1073	Огурцы	Кг	1,000	187,00	170,00	17,00	187,00	по себест.	по себест.	по себест.	по себест.	по себест.	по себест.	по себест.	17,100
				1,150		203,52	20,35	223,87								

Рис. 159

Документ «Возврат товаров поставщику» в 1С загружается из документов «Расходная накладная» Store House в базовых единицах измерения (Рис. 160).

Отпускные суммы подставляются из Store House.

ВАЖНО! Ссылки на соответствующий документ поступления не выгружаются.



Рис. 160

4.9.5 Требование-накладная

Для загрузки «Расходной накладной» Store House V5 как «Требование-накладную» в программу 1С, в Store House необходимо для таких накладных в поле «Тип документа 1С» (см. п. 4.4.1) указывать операцию «Требование» (см. Рис. 161, Рис. 162 и Рис. 163). Название операции должно содержать слово «Требование» в любом регистре.

Сопоставление происходит по названию операции. Для работы с 1С важно только наименование операции.

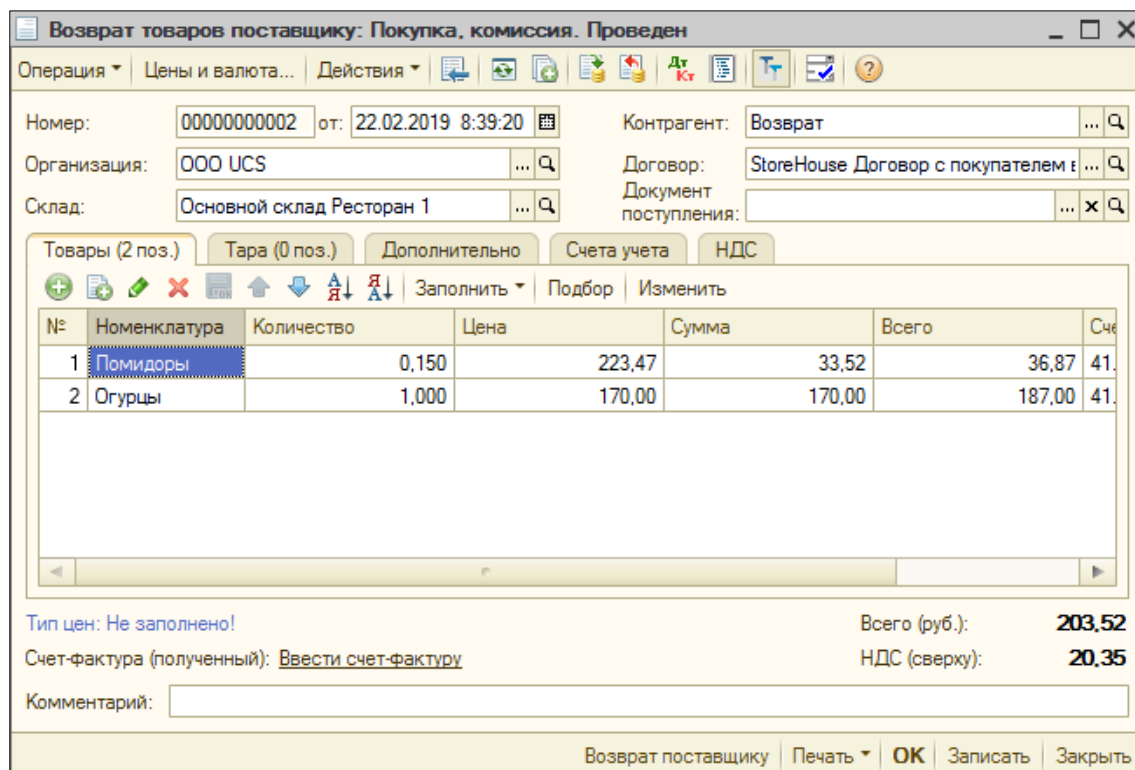
Документ «Требование-накладная» в 1С загружается из документов «Расходная накладная» Store House в базовых единицах измерения.

Сумма документа в 1С рассчитывается автоматически по заданному в 1С методу расчета себестоимости. Просмотреть суммы можно в «Проводках» по документу 1С и в отчетах 1С.

Расходная накладная "P1p/н337 требование" от 05.08.2019

Заголовок | Товары | Оплаты | Заметки

Номер: P1p/н337
 Дата: 05.08.2019
 Поставщик: Основной склад Ресторан 1
 КПП поставщика: 770101001
 Получатель: Питание персонала
 КПП получателя:
 Валюта: Рубль
 Курс: 1,00
 к базовой: 1,00
 Счет-фактура:
 Номер:
 Дата:
 Бух. операция:
 Срок оплаты: 12.08.2019
 Договор:
 Номер:
 Дата:
 Прочие свойства:
 Ответственное лицо:
 Отпустил:
 Подотчетное Лицо:
 Получил:
 Ответственный:
 Примечание:
 Тип документа 1С: **Требование**

Активировать
 Текущий статус документа: **Активный**

Рис. 161

Расходная накладная "P1p/н337 требование" от 05.08.2019

Заголовок | Товары | Оплаты | Заметки

№ п/п	Код товара	Товар	Ед. изм	Количество	Себестоимость				Цена	Сумма б/н	НДС	Сумма в/н	Цена	Сумма б/н	Н.
					Цена	Сумма б/н	НДС	Сумма в/н							
1	1072	Морковь	Кг	0,500	77,00	35,00	3,50	38,50	по себест.	по себест.	по				
2	1069	Картофель	Кг	3,000	26,00	70,91	7,09	78,00	по себест.	по себест.	по				
3	6452	Курица разделка	Кг	0,200	149,00	24,83	4,97	29,80	по себест.	по себест.	по				
				3,700		130,74	15,56	146,30					130,74		

Рис. 162

Требование-накладная: Проведен

Действия | | ИТС: Есть вопросы по учету НДС?

Номер: 00000000001 | 05.08.2019 8:34:08

Организация: ООО UCS

Склад: Основной склад Ресторан 1 | Счета затрат на закладке "Материалы"

Материалы (3 поз.) | Счет затрат | Материалы заказчика (0 поз.) | НДС | Дополнительно

№	Номенклатура	Количество	Счет учета
1	Морковь	0,500	41.01
2	Картофель	3,000	41.01
3	Курица разделка	0,200	41.01

Комментарий: Store House р/н №P1p/н337 требование от 05.08.2019 0:00:00

M-11 (Требование-накладная) | Печать | **OK** | Записать | Закрыть

Рис. 163

4.9.6 Расходный Счет-фактура.

Если на расходную накладную в Store House введен документ «Расходный счет-фактура», то в 1С: Бухгалтерии предприятия на основании списания будет создан документ «Счет-фактура выданный».

Счет-фактура выданный: Проведен

Действия

Номер: 000000000002 от: 12.02.2020 0:00:00 Исправление номер: 0

Организация: ООО UCS

Контрагент: Реализация (по умолчанию) КПП: <не задан>

Договор: StoreHouse Договор с покупателем в руб.

Вид счета-фактуры: На реализацию

Основное | Дополнительно

Документ-основание счета-фактуры

№: Документ - основание для выписки счета-фактуры

1	Реализация товаров и услуг 00000000010 от 10.07.2019 8:35:12
---	--

Платежно-расчетный документ

Дата платеж: 10.07.2019 Номер платежно расчетного документа: 00000000010

Выставление счета-фактуры

Выставлен: На бумажном носителе В электронном виде Не выставляется

Код вида операции: 01

Всего: 2 562.71 руб. НДС (в т. ч.): 427.12 Из них в журнале: 0.00 руб. НДС (в т.ч.): 0.00

[Подключить "ООО UCS" к ЭДО](#)

Счет-фактура | Печать | OK | Записать | Закреть

Рис. 164

4.9.7 Выгрузка данных по ставкам НДС

Загрузка по ставкам НДС предполагает ведение только суммового учета. Для ВСЕХ документов Store House КРОМЕ расходной и возвратной накладных в соответствующих документах 1С количество приравнивается к сумме себестоимости Store House, и цена за единицу номенклатуры равняется 1. При загрузке расходных и возвратных накладных Store House отпускная сумма загружается в поле «сумма» документа 1С, а себестоимость в поле «количество» документа 1С. Сумма, относительно которой происходит расчет (включая или исключая налоги), задается в настройках выгрузки (см. п.п. 3.6.1). При формировании справочника номенклатуры ед. изм. подставляется шт.

При загрузке документа «Расходная накладная» из Store House в 1С по ставкам НДС, происходит «раскручивание» одной записи до приходных накладных по методу ФИФО. Отпускные суммы и ставки НДС берутся из расходных накладных, а номенклатура и сумма себестоимости из отчета по формированию себестоимости Store House (см. Рис. 165; Рис. 166; Рис. 167).

Если в поставках товар фигурировал с разным НДС, то запись будет разделена на соответствующие позиции в 1С. А отпускная цена будет высчитана за единицу, и отпускная сумма

каждой списанной поставки будет рассчитана как «отпускная цена за единицу» умноженная на количество.

Если отпускную ставку НДС высчитать невозможно, то ставка НДС будет взята с карточки товара в Store House из поля «Отпускной НДС».

Товар "Кока-кола 0,25"

Код: 4554
 Наименование: Кока-кола 0,25
 Группа: Напитки, вода
 Категория: Товар (по умолчанию)
 Бух. категория: Товар (по умолчанию)

Основные параметры | Единицы измерения | Доп. параметры | Версии комплекта | Списание | Марш

По умолчанию

Для комплектов
 Обработка 1(%) : 0,000
 Обработка 2(%) : 0,000
 Для ABC-анализа : Не определено

Закупка			Продажа		
Цена б.н	НДС	Цена в.н	Цена б.н	НДС	Цена в.н
0,00	10%	0,00	33,90	20%	40,00

Рис. 165

Расходная накладная "Р1р/н367" от 18.02.2020

№ п/п	Код т	Товар	Ед. изм.	Количество	Ставка НДС	Себестоимость			Цена	Сумма б/н	НДС	Сумма в/н
						Цена	Сумма б/н	НДС				
1	4554	Кока-кола 0,25	Порция	30,000	20%	31,00	790,91	139,09	930,00	40,68	1 016,95	203,39
				30,000			790,91	139,09	930,00		1 016,95	203,39

Внутреннее перемещение "в/п115" от 18.02.2020

№ п/п	Код товара	Товар	Ед. изм.	Количество	Себестоимость			Компенсированное количество			
					Цена	Сумма б/н	НДС	Сумма в/н	Количество	Цена	Сумма
1	4554	Кока-кола 0,25	Порция	30,000	31,00	790,91	139,09	930,00			
				30,000		790,91	139,09	930,00			

Приходная накладная "Р1п/н268" от 18.02.2020

№ п/п	Код т	Товар	Ед. изм.	Количество	Цена	Ставка НДС	Сумма б/н	НДС	Сумма в	Брутто (гр)	Производитель/импортер
			24,000			763,64	76,36	840,00			

Приходная накладная "Р1п/н267" от 18.02.2020

№ п/п	Код т	Товар	Ед. изм.	Количество	Цена	Ставка НДС	Сумма б/н	НДС	Сумма в	Брутто (гр)	Производ
			24,000			600,00	120,00	720,00			

Формирование себестоимости

Уровень	Форм	Накладная			Доля				Спецификация			
		Тип	Номер	Дата	Кол-во	Сумма б/н	НДС	Сумма в/н	Кол-во	Цена	Сумма б/н	НДС
0	<input type="checkbox"/>	р/н	Р1р/н367	18.02.2020	-30,000	-790,91	-139,09	-930,00				
1	<input type="checkbox"/>	в/п	в/п115	18.02.2020	30,000							
2	<input checked="" type="checkbox"/>	п/н	Р1п/н267	18.02.2020	24,000	600,00	120,00	720,00	24,000	30,00	600,00	120,00
2	<input checked="" type="checkbox"/>	п/н	Р1п/н268	18.02.2020	6,000	190,91	19,09	210,00	24,000	35,00	763,64	76,36

Рис. 166

Реализация товаров и услуг: Продажа, комиссия. Проведен

Операция | Цены и валюта... | Действия

Номер: 00000000006 от: 18.02.2020 8:38:17

Организация: ООО UCS | Контрагент: Реализация (по умолчанию)

Склад: Основной склад Ресторан 1 | Договор: StoreHouse Договор с покупателем в р... | Зачет авансов: Автоматически

Товары (2 поз.) | Тара (0 поз.) | Услуги (0 поз.) | Агентские услуги (0 поз.) | Счета расчетов | Дополнительно

№	Номенклатура	Количество	Цена	Сумма	Всего
1	Товар (по умолчанию) НДС 20%	600,000	1,63	976,27	
2	Товар (по умолчанию) НДС 10%	190,910	1,28	244,07	

Тип цен: Не заполнено! | Всего (руб.): 1 220,34

Счет-фактура: Ввести счет-фактуру | НДС (в т. ч.): 203,39

Подключить "ООО UCS" к ЭДО

Комментарий:

Расходная накладная | Печать | OK | Записать | Закрыть

Рис. 167

Если в отчете «формирования себестоимости» есть документ комплектации, то при «раскручивании» записи из расходной накладной расчет останавливается на приходной части комплектации для определения номенклатуры и себестоимости списания (см. Рис. 168; Рис. 169; Рис. 170).

Отпускные суммы и ставки НДС берутся из расходных накладных.

Если отпускную ставку НДС высчитать невозможно, то ставка НДС будет взята из карточки товара в Store House из поля «Отпускной НДС»

Расходная накладная "Р1р/н368" от 18.02.2020

№ п/п	Код т	Товар	Ед. изм.	Количество	Ставка НДС	Себестоимость			Цена	Сумма б/н	НДС	Сумма в/н	Сумма б/н	НДС	Сумма в/н
						Цена	Сумма б/н	НДС							
1	6591	Американо	Порция	1,000	20%	26,85	22,75	4,10	26,85	100,00	83,33	16,67	100,00		
				1,000			22,75	4,10	26,85		83,33	16,67	100,00		

Формирование себестоимости

Уровень	Форм	Накладная			Доля				Спецификация				
		Тип	Номер	Дата	Кол-во	Сумма б/н	НДС	Сумма в/н	Кол-во	Цена	Сумма б/н	НДС	Сумма в/н
0		р/н	Р1р/н368	18.02.2020	-1,000	-22,75	-4,10	-26,85	-1,000	26,85	-22,75	-4,10	-26,85
1		к	Р1к373	30.10.2019	1,000				1,000				
2		к	Р1к373	30.10.2019	0,007				-0,007				
3		в/п	Вектор-в/п6	13.04.2016	0,007				-1,000				
4		п/н	Вектор-п/н1	10.04.2016	0,007	22,75	4,10	26,85	5,000	3 835,00	16 250,00	2 925,00	19 175,00

Рис. 168



Рис. 169



Рис. 170

4.10 Сличительная ведомость.

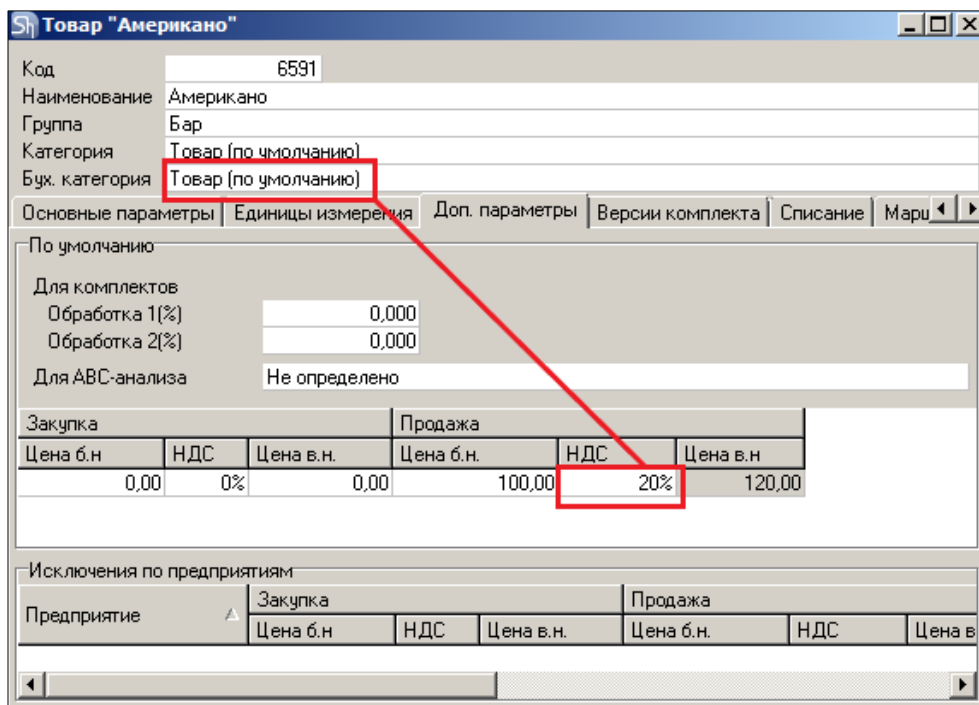
В зависимости от настроек загрузки данных (см. п.п. 3.7.4) документу «Сличительная ведомость» будет соответствовать документ «Инвентаризация товаров на складе» в 1С, если выбрано «Документ Инвентаризация», или документы «Инвентаризация товаров на складе», «Оприходование товаров» (для оприходования излишков) и «Списание товара» (для списания недостач), если выбран «Документы излишков и недостач».

4.10.1 Формирование документа «Инвентаризация товаров на складе»

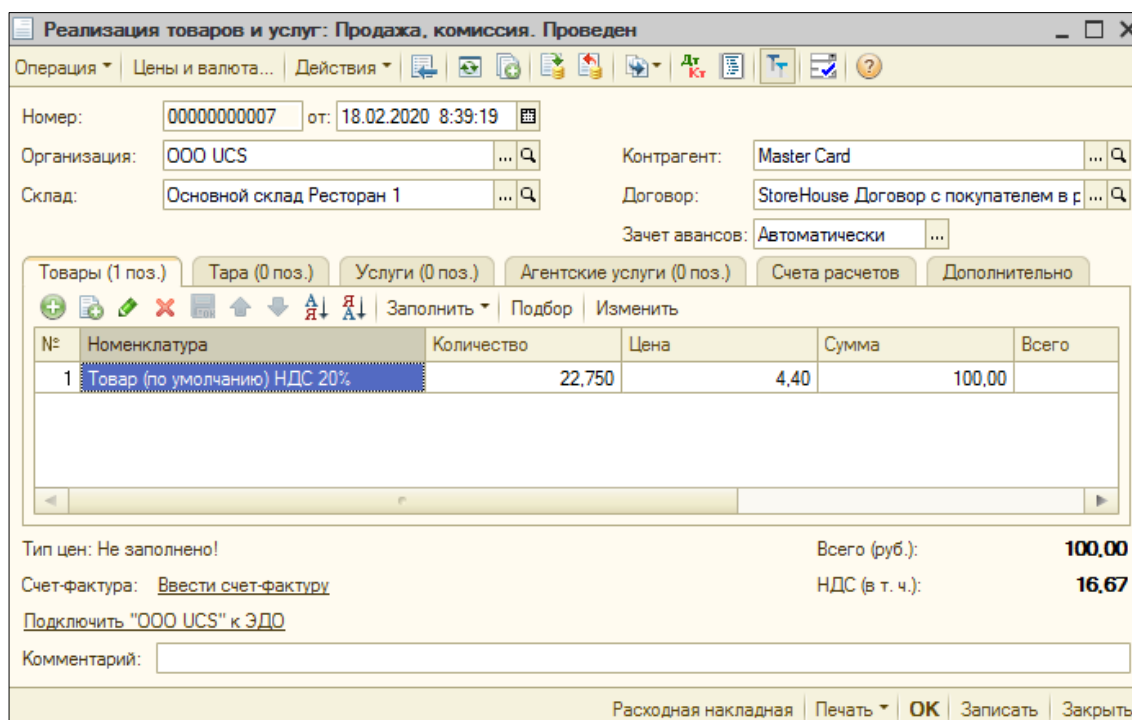
Данный пункт может быть использован только при загрузке данных с разбивкой по номенклатуре.

При загрузке формируется документ «Инвентаризация товаров на складе». Документ полностью соответствует документу «Сличительная ведомость» (см. Рис. 171 и Рис. 172).

Код	Товар	Ед. изм.	Фактические остатки			Расчетные остатки			Излишки/недостачи				Цена	
			Количество	Сумма б/н	Сумма в/н	Количество	Сумма б/н	Сумма в/н	Количество	Цена	Сумма б/н	НДС		Сумма в/н
1118	Виноград	Кг	1,500	375,00	442,50	11,500	2 875,00	3 392,50	-10,000	295,00	-2 500,00	-450,00	-2 950,00	
6478	Водка добрый медведь	Литр	8,000	2 666,66	3 200,00	9,000	3 000,00	3 600,00	-1,000	400,00	-333,33	-66,67	-400,00	
6452	Курица разделка	Кг	7,000	869,16	1 043,00	5,000	620,83	745,00	2,000	149,00	248,33	49,67	298,00	
			16,500	3 910,83	4 685,50	25,500	6 495,83	7 737,50	-9,000	2,000	-2 585,00	-467,00	-3 052,00	

Рис. 171

№	Номенклатура	Счет учета	Отклонен...	Количест...	Учет. количест...	Цена	Сумма	Учет. сумма
1	Виноград	41.01	0	1,500	1,500	250,00	375,00	375,00
2	Водка добрый медведь	41.01	-1	8,000	9,000	333,33	2 666,66	3 333,32
3	Курица разделка	41.01	2	7,000	5,000	124,17	869,16	620,83
						Сумма, руб.:	3 910,82	
						Сумма по учету, руб.:	4 329,15	

Ответственный: Не авторизован

Комментарий:

Рис. 172

Учетное количество, Учетная Сумма – расчетные остатки по данным 1С. Для подсчета учетных остатков используется штатная процедура из 1С (результат ее действия можно посмотреть если нажать в форме инвентаризации кнопку *Заполнить* - *Заполнить по остаткам на складе*)

Количество факт, Сумма факт – фактические остатки из сличительной ведомости Store House. Поле *Цена* рассчитывается, как *Сумма* деленная на *Количество*. Чтобы данный документ провести необходимо дать команду – оприходовать излишки и списать недостачи.

4.10.2 Формирование документов «Оприходование товаров» и «Списание товара»

Данный пункт может быть использован как при загрузке данных с разбивкой по номенклатуре, так и при загрузке с разбивкой по ставкам НДС.

При загрузке документа «Сличительная ведомость» (см. Рис. 173) с соответствующей настройкой (см. п.п. 3.7.4), будут сформированы документы:

Сличительная ведомость "P1с/в383" от 22.02.2019														
Заголовок		Товары		Излишки/недостачи		Заметки								
Код	Товар	Ед. изм.	Фактические остатки			Расчетные остатки			Излишки/недостачи				Цена	
			Количество	Сумма б/н	Сумма в/н	Количество	Сумма б/н	Сумма в/н	Количество	Цена	Сумма б/н	НДС	Сумма в/н	Цена
1118	Виноград	Кг	1,500	375,00	442,50	11,500	2 875,00	3 392,50	-10,000	295,00	-2 500,00	-450,00	-2 950,00	
6478	Водка добрый медведь	Литр	8,000	2 666,66	3 200,00	9,000	3 000,00	3 600,00	-1,000	400,00	-333,33	-66,67	-400,00	
6452	Курица разделка	Кг	7,000	869,16	1 043,00	5,000	620,83	745,00	2,000	149,00	248,33	49,67	298,00	
			16,500	3 910,83	4 685,50	25,500	6 495,83	7 737,50	-9,000		-2 585,00	-467,00	-3 052,00	

Рис. 173

• «Инвентаризация товаров на складе» (см. Рис. 174)- документ 1С для проведения инвентаризации. Сперва табличная часть инвентаризации заполняется остатками товаров на складе, которые есть в 1С, при помощи встроенной 1С-ной процедуры, потом из списка излишков/недостач сличительной ведомости Store House к остаткам приплюсовываются все излишки или вычитаются все недостачи. Если для товара с излишками остатка на складе 1С нет, в табличную часть добавляется новая строка. Документ загружается не проведенным.

Инвентаризация товаров на складе: Инвентаризация товаров на складе 00000000003 от 22.02.2019 8:40:22

Номер: 00000000003 от: 22.02.2019 8:40:22 Склад: Основной склад Ресторан 1
 Организация: ООО UCS Ответственное лицо:

№	Номенклатура	Счет учета	Отклонен...	Количест...	Учет. количест...	Цена	Сумма	Учет. сумма
1	Виноград	41.01	0	1,500	1,500	250,00	375,00	375,00
2	Водка добрый медведь	41.01	-1	8,000	9,000	333,33	2 666,66	3 333,32
3	Курица разделка	41.01	2	7,000	5,000	124,17	869,16	620,83
						Сумма, руб. :	3 910,82	
						Сумма по учету, руб. :	4 329,15	

Ответственный: Не авторизован
 Комментарий:

Инвентаризация товаров на складе Печать OK Записать Закрыть

Рис. 174

• «Оприходование товаров» (см. Рис. 175) - документ для оприходования излишков в результате инвентаризации. Количество и сумма подставляется из колонки «Излишки/недостачи» - Излишки из документа «Сличительная ведомость» Store House. Статья доходов подставляется из поля, заполненного в настройках загрузки (см. п.п. 3.6.2.4).

Оприходование товаров: Проведен

Цены и валюта... Действия

Номер: 00000000002 от: 22.02.2019 8:41:22
 Организация: ООО UCS Инвентаризация: Инвентаризация товаров на складе
 Склад: Основной склад Ресторан 1 Статья доходов: Прочие внереализационные доходы (р...)

№	Номенклатура	Количест...	Цена	Сумма	Счет учета
1	Курица разделка	2,000	124,17	248,33	41.01

Тип цен: Не заполнено! Всего (руб.): **248,33**

Ответственный: Не авторизован
 Основание:
 Комментарий:

Накладная на оприходование товаров Печать OK Записать Закрыть

Рис. 175

- «Списание товара» (см. Рис. 176) - документ для реализации недостач в сличительной ведомости Store House. Количество и сумма подставляется из колонки «Излишки/недостачи» - Недостачи из документа «Сличительная ведомость» Store House.

Рис. 176

4.10.3 Выгрузка данных по ставкам НДС

Загрузка по ставкам НДС предполагает ведение только суммового учета. Для ВСЕХ документов Store House КРОМЕ расходной и возвратной накладных в соответствующих документах 1С количество приравнивается к сумме себестоимости Store House, и цена за единицу номенклатуры равняется 1. При загрузке расходных и возвратных накладных Store House отпускная сумма загружается в поле «сумма» документа 1С, а себестоимость в поле «количество» документа 1С. Сумма, относительно которой происходит расчет (включая или исключая налоги), задается в настройках выгрузки (см. п.п. 3.6.1). При формировании справочника номенклатуры ед. изм. подставляется шт.

При выгрузке сличительной ведомости с разбивкой по ставкам НДС необходимо использовать ТОЛЬКО настройку «Документы излишков и недостач».

В результате выгрузки будут сформированы документы

- «Инвентаризация товаров на складе» (см. Рис. 178) - документ 1С для проведения инвентаризации.

При загрузке документа происходит «раскручивание» одной записи до приходных накладных по методу FIFO. Номенклатура и сумма себестоимости определяется из отчета по формированию себестоимости (см. Рис. 177).

ВАЖНО! Если при «раскручивании» очереди FIFO в отчете «формирование себестоимости» фигурируют документы производства Store House (акт переработки, комплектация, декомплектация), то для определения номенклатуры возьмется информация из приходной части документа (см. Рис. 177, п.п. 4.7.3 и 4.8.3).

Сперва табличная часть инвентаризации заполняется остатками товаров на складе, которые есть в 1С, при помощи встроенной 1С-ной процедуры. Потом из списка излишков/недостач сличительной ведомости Store House к остаткам приплюсовываются все излишки или вычитаются все недостачи.



Рис. 177



Рис. 178

- «Оприходование товаров» (см. Рис. 179) - документ для оприходования излишков в результате инвентаризации из сличительной ведомости Store House.

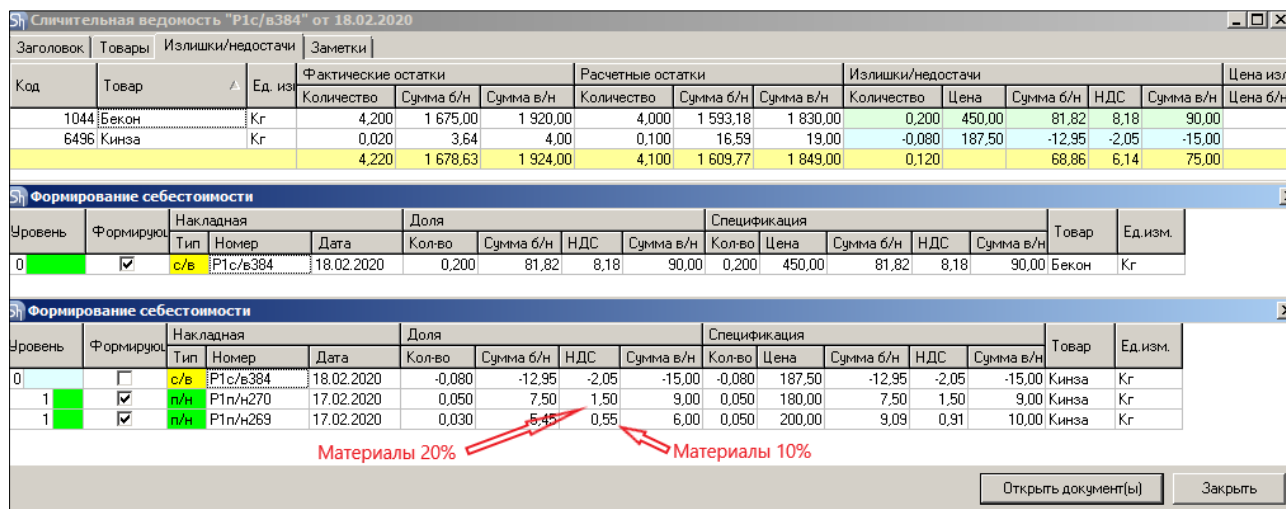
В документ «Оприходование товаров» подставляется номенклатура, определенная из отчета «формирование себестоимости». В отчет «формирование себестоимости» данные подставляются из последней приходной накладной Store House, относительно которой рассчитаны излишки в Store House.

Количество и сумма подставляется из колонки «Излишки/недостачи» - Излишки из документа «Сличительная ведомость» Store House (см. Рис. 177). Статья доходов подставляется из поля, заполненного в настройках загрузки (см. п.п. 3.6.2.4).

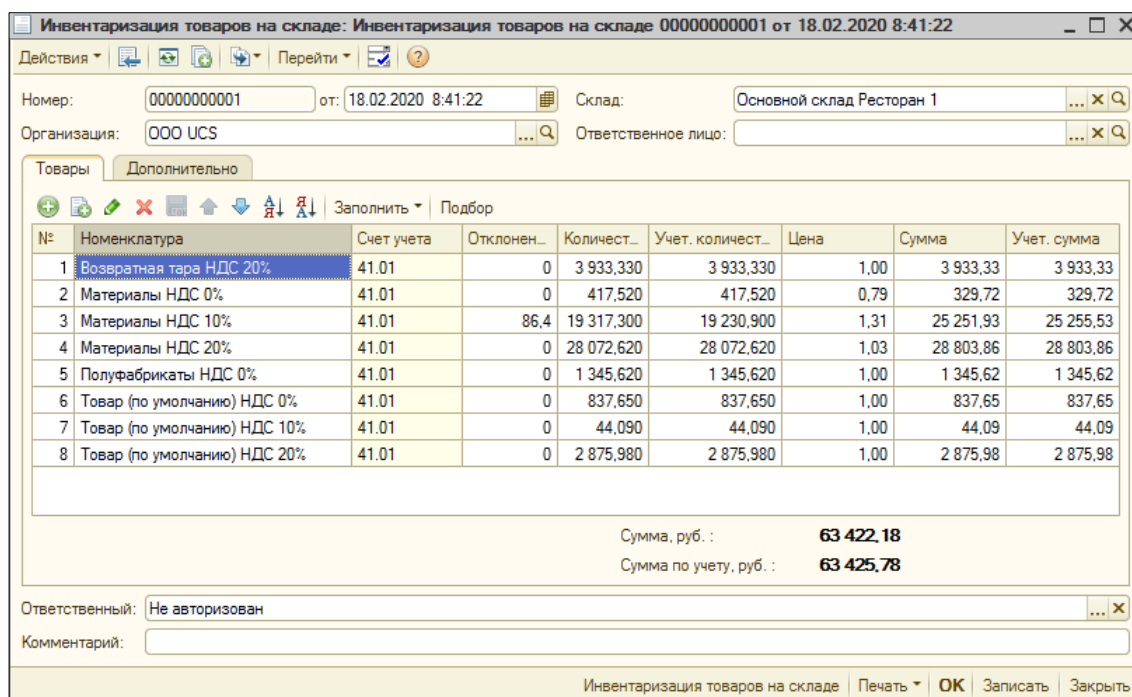

Рис. 179

- «Списание товара» (см. Рис. 180) - документ для списания недостач в сличительной ведомости Store House.

В документе «Списание товаров» для списания недостач каждая запись Store House будет «раскручена» до приходов из отчета по формированию себестоимости для определения номенклатуры по ставкам НДС. Количество и сумма подставляется из колонки «Излишки/недостачи» - Недостачи из документа «Сличительная ведомость» Store House (см. Рис. 177).

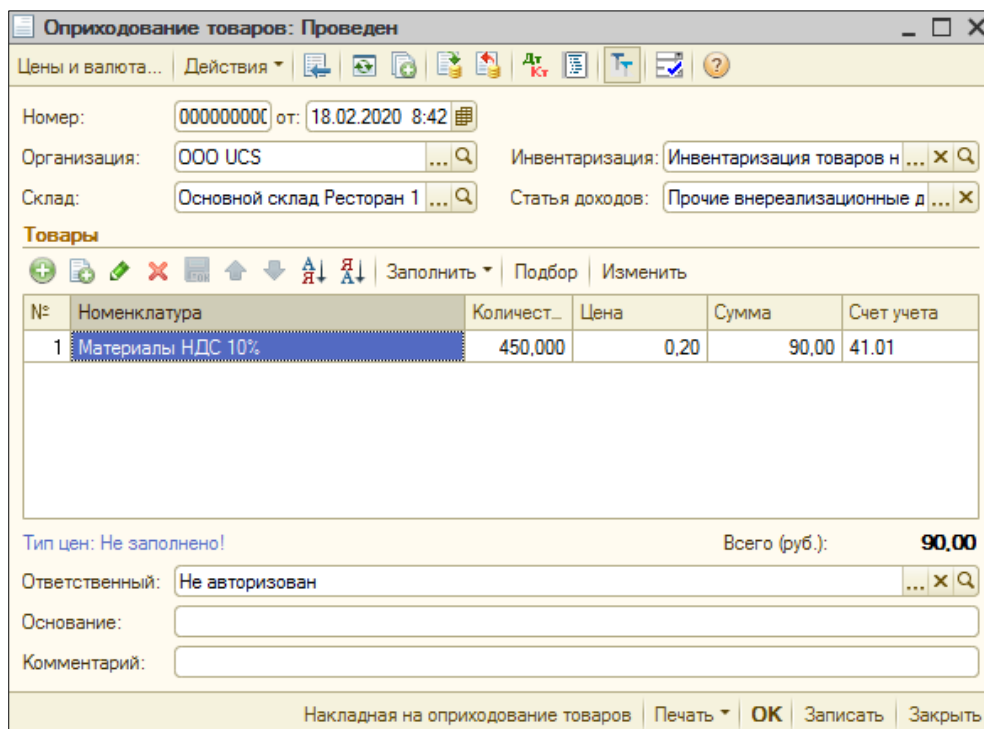

Рис. 180

4.11 Возврат от покупателя/Возврат поставщику

Документу «Возврат поставщику» Store House (см. Рис. 181) соответствует документ «Возврат товаров поставщику» в 1С:Бухгалтерии предприятия (см. Рис. 182).

Так же данный тип документа 1С можно сформировать из документа «расходная накладная» Store House (см. п.п.4.9.1)

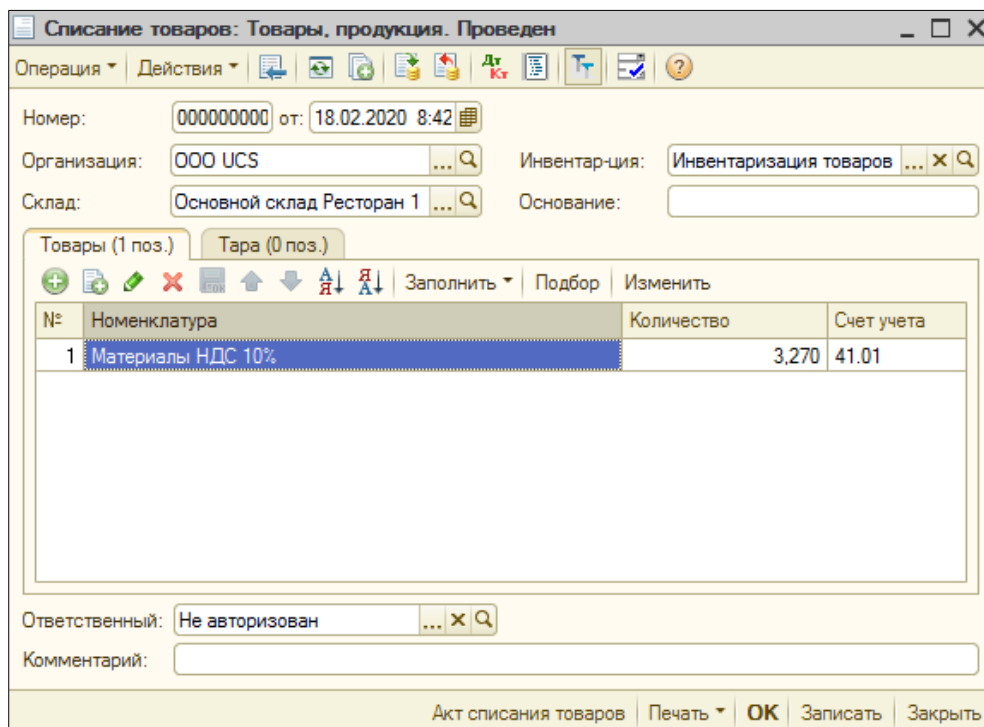
Возврат поставщику "Р1в/т321" от 06.03.2019												
Заголовок Товары Оплаты Заметки												
№ п/п	Код товара	Товар	Ед. изм.	Количество	Ставка НДС	Цена	Сумма б/н	НДС	Сумма в/н	Связанная накладная		
										Тип	Номер	Дата
1	996	Ром Бакард	Литр	5,000	20%	1 000,00	4 166,67	833,33	5 000,00	п/н	Р1п/н202	06.03.2019

Рис. 181

Возврат товаров поставщику: Покупка, комиссия. Проведен

Операция | Цены и валюта... | Действия

Номер: 00000000005 от: 06.03.2019 8:35:10 | Контрагент: ООО Трям

Организация: ООО UCS | Договор: StoreHouse Договор с поставщиком в руб

Склад: Основной склад Ресторан 1 | Документ поступления:

Товары (1 поз.) | Тара (0 поз.) | Дополнительно | Счета учета | НДС

№	Номенклатура	Количество	Цена	Сумма	Всего	Счет учета
1	Ром Бакарди	5,000	833,33	4 166,67	5 000,00	41.01

Тип цен: Не заполнено! | Всего (руб.): 4 166,67

Счет-фактура (полученный): Ввести счет-фактуру | НДС (сверху): 833,33

Комментарий:

Возврат поставщику | Печать | OK | Записать | Закрыть

Рис. 182

Документу «Возврат от покупателя» Store House (см. Рис. 183) соответствует документ «Возврат товаров от покупателя» в 1С:Бухгалтерии предприятия (см. Рис. 184).

Так же данный тип документа 1С можно сформировать из документа «расходная накладная» Store House (см. п.п.4.9.1)

Возврат от покупателя "Р1в/р262" от 13.02.2020												
Заголовок Товары Оплаты Заметки												
№ п/п	Код товара	Товар	Ед. изм.	Количество	Себестоимость				Доли отпускных сумм			
					Цена	Сумма б/н	НДС	Сумма в/н	Цена	Сумма б/н	НДС	Сумма в/н
1	4947	Булочка для бури шт		3,000	5,00	12,50	2,50	15,00	15,00	37,50	7,50	45,00

Рис. 183



Рис. 184

4.11.1 Выгрузка данных по ставкам НДС

Загрузка по ставкам НДС предполагает ведение только суммового учета. Для ВСЕХ документов Store House КРОМЕ расходной и возвратной накладных в соответствующих документах 1С количество приравнивается к сумме себестоимости Store House, и цена за единицу номенклатуры равняется 1. При загрузке расходных и возвратных накладных Store House отпускная сумма загружается в поле «сумма» документа 1С, а себестоимость в поле «количество» документа 1С. Сумма, относительно которой происходит расчет (включая или исключая налоги), задается в настройках выгрузки (см. п.п. 3.6.1). При формировании справочника номенклатуры ед. изм. подставляется шт.

В документе «Возврат товаров от покупателя» каждая запись Store House «раскручена» до приходов из отчета по формированию себестоимости для определения номенклатуры по ставкам НДС, количество и сумма подставляется из документа «Возврат от покупателя» Store House (см. Рис. 185).

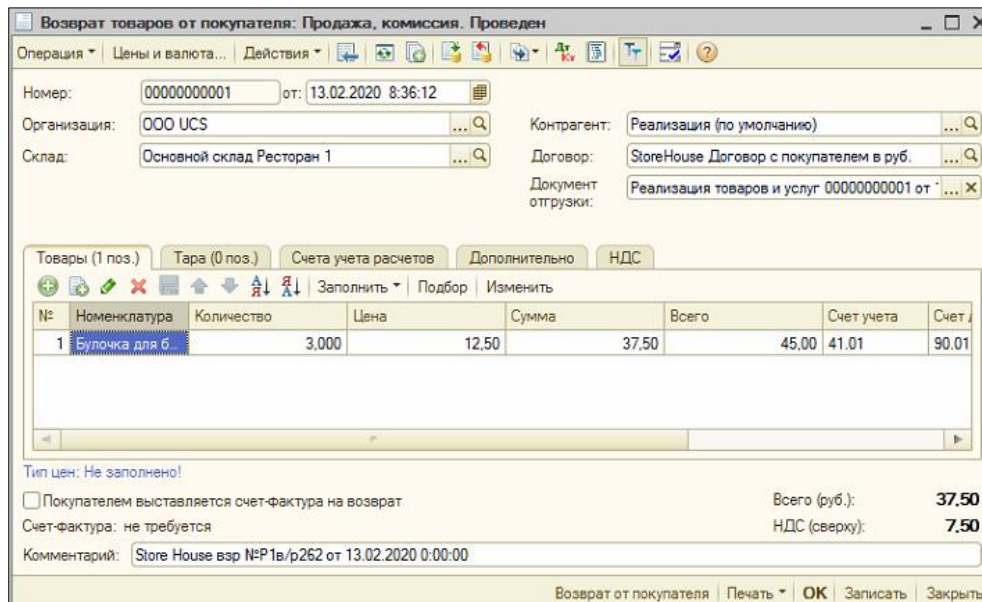

Рис. 185

В документе «Возврат товара поставщику» каждая запись Store House «раскручена» до приходов из отчета по формированию себестоимости для определения номенклатуры по ставкам НДС, а количество подставляется из документа «Возврат поставщику» Store House (см.Рис. 186).

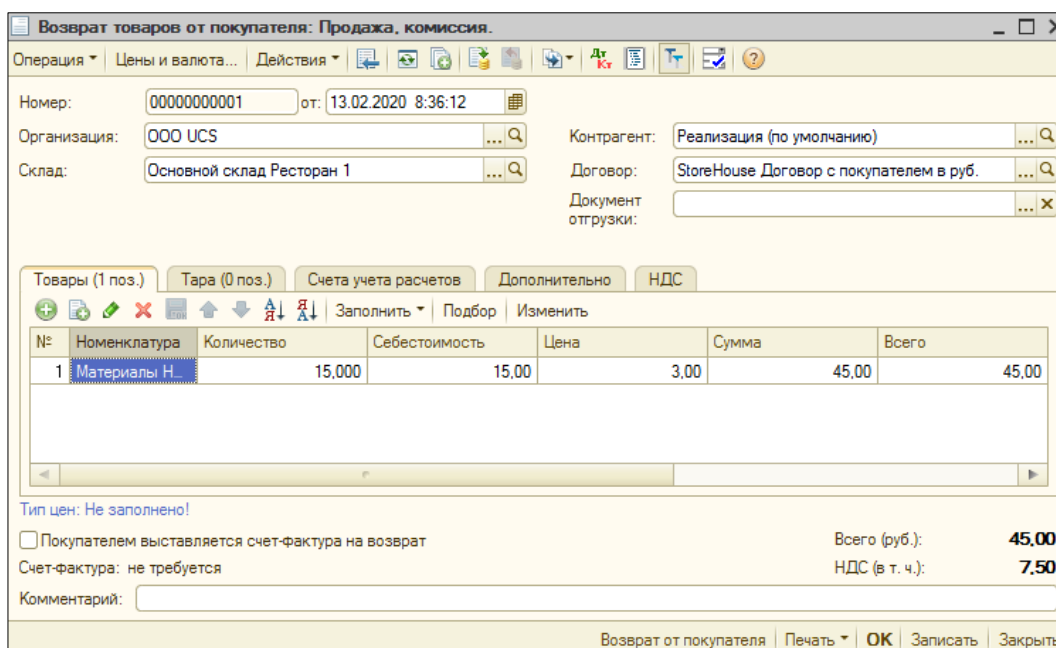

Рис. 186

4.12 Загрузка Компенсационной записи

Документу «Компенсационная запись» Store House (Рис. 187) соответствует документ «Оприходование товаров» в 1С:Бухгалтерии предприятия (Рис. 188).

№ п/п	Код товара	Товар	Ед. изм.	Количес	Себестоимость				Компенсированное количество и суммы				
					Цена	Сумма	НДС	Сумма в/н	Количество	Цена	Сумма б/н	НДС	Сумма в/н
1	4685	Яблочный пирог	Порция	1,000	7,48	6,80	0,68	7,48	1,000	7,48	6,80	0,68	7,48
				1,000		6,80	0,68	7,48	1,000		6,80	0,68	7,48

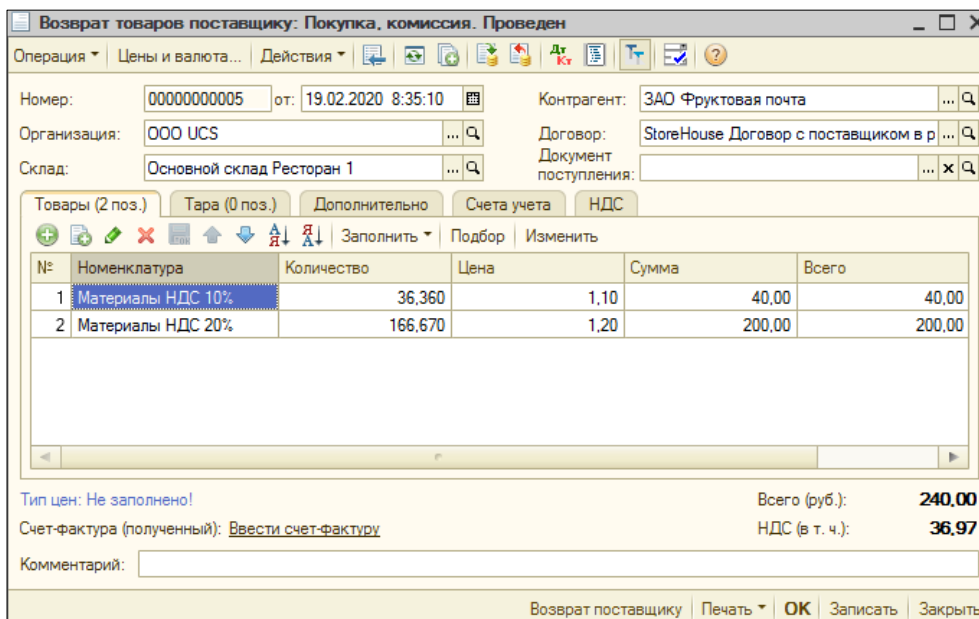
Рис. 187

При загрузке документа происходит «раскручивание» одной записи до приходных накладных по методу FIFO. Номенклатура и сумма себестоимости определяется из отчета по формированию себестоимости.



Рис. 188

4.12.1 Выгрузка данных по ставкам НДС

Загрузка по ставкам НДС предполагает ведение только суммового учета. Для ВСЕХ документов Store House КРОМЕ расходной и возвратной накладных в соответствующих документах 1С количество приравнивается к сумме себестоимости Store House, и цена за единицу номенклатуры равняется 1. При загрузке расходных и возвратных накладных Store House отпускная сумма загружается в поле «сумма» документа 1С, а себестоимость в поле «количество» документа 1С. Сумма, относительно которой происходит расчет (включая или исключая налоги), задается в настройках выгрузки (см. п.п. 3.6.1). При формировании справочника номенклатуры ед. изм. подставляется шт.

В документе «Компенсационная запись» каждая запись Store House «раскручена» до доходов из отчета по формированию себестоимости для определения номенклатуры по ставкам НДС, количество и сумма подставляется из документа «Компенсационная запись» Store House (см. Рис. 189 и Рис. 190).

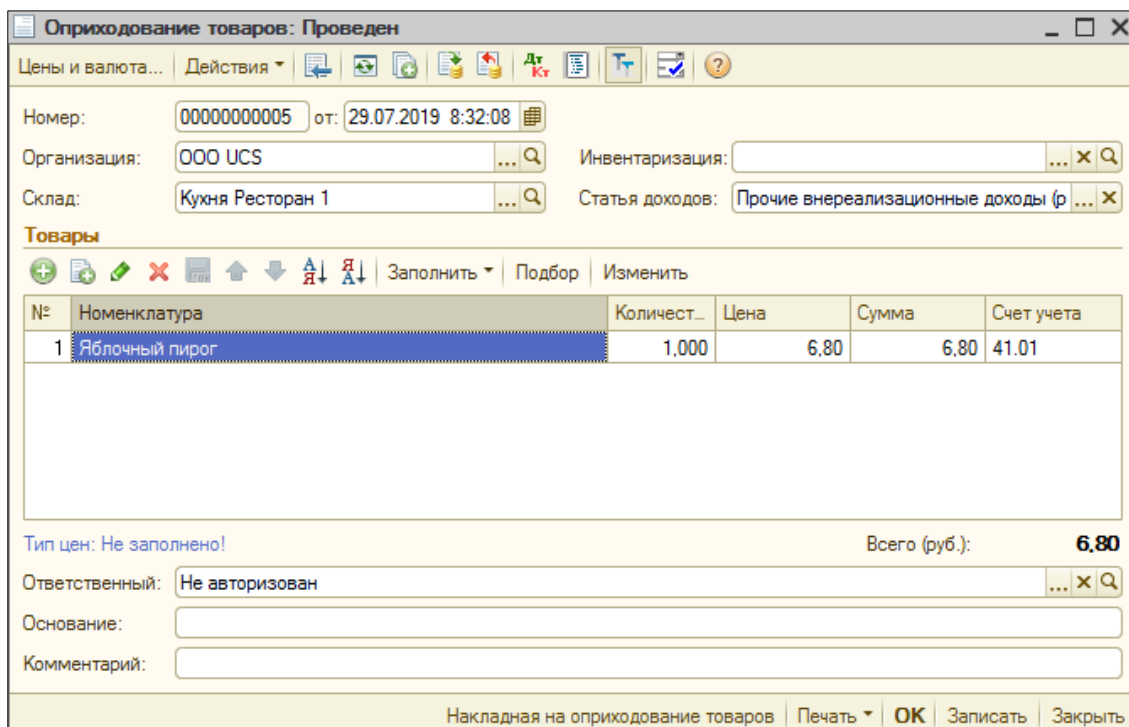

Рис. 189



Рис. 190

4.13 Загрузка платежей

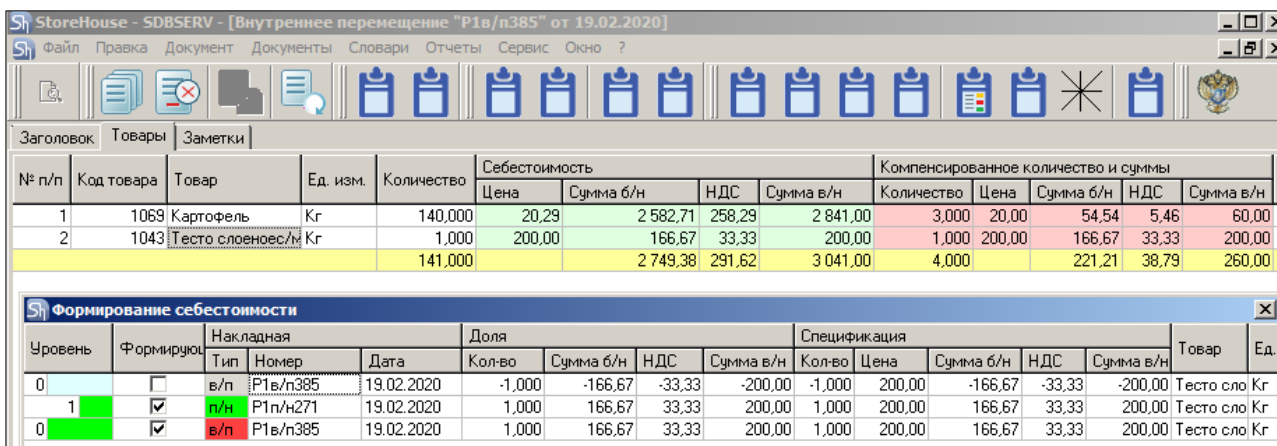
Для загрузки документов выберите закладку «**Платежные документы**» (см. Рис. 191). Определение типов платежных документов Store House, которые будут выгружены в 1С, необходимо произвести на закладке «**Настройки**» (см. п.п.3.7.6).

Для выбора периода загружаемых документов в полях «Период с ... по...» укажите даты начала и окончания интервала загрузки. Даты можно выставить вручную или воспользоваться выбором из календаря, который вызывается по нажатию на кнопку [**Выбор даты**]. Кроме того, для выбора периода выгрузки можно воспользоваться кнопкой [**Переход к справочнику**]. В этом случае можно указать в качестве периода день, месяц, год, квартал и т.д., а также указать другие параметры интервала (Рис. 191).

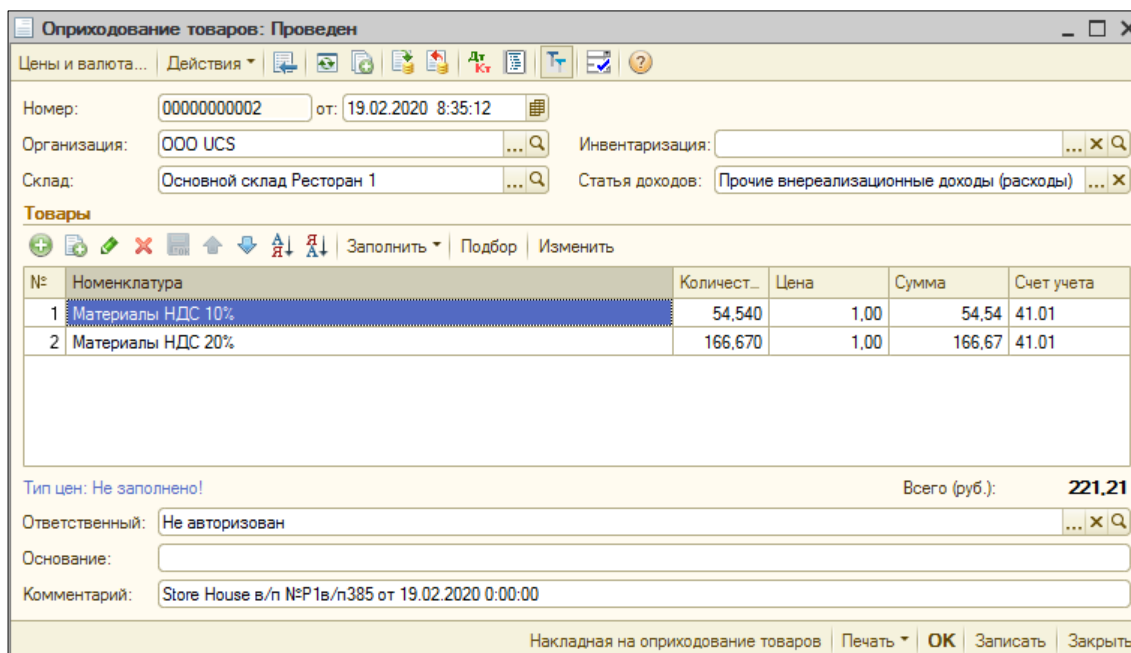

Рис. 191

После определения периода для заполнения списка доступных к выгрузке платежей нажмите кнопку **[Заполнить]**. После этого на экране отобразятся платежные документы, созданные в программе Store House (см. Рис. 192).

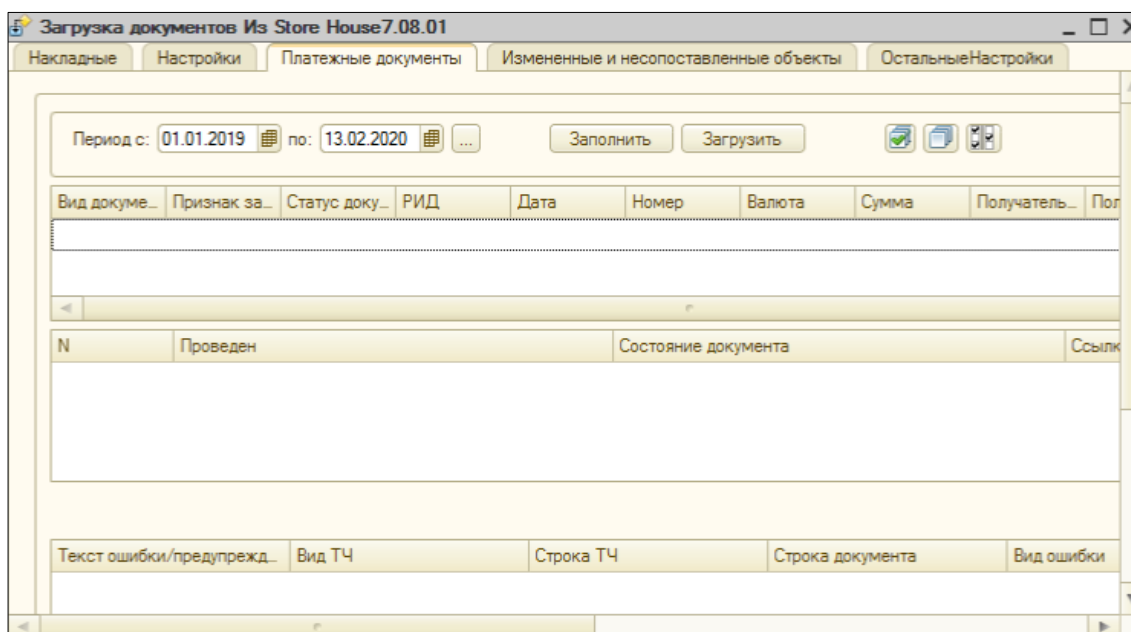

Рис. 192

В список выводятся только платежные документы, активные в Store House.

В колонке «Бух. Операция» выводится название бухгалтерской операции Store House для контроля типов создаваемых платежных документов в 1С (см. п.п.3.7.6).

При запросе списка платежных документов Store House происходит определение накладных и счет-фактур Store House, связанных с этими платежными документами (см. Рис. 193). Данное действие производится для заполнения связей с документами, выгруженными в 1С.

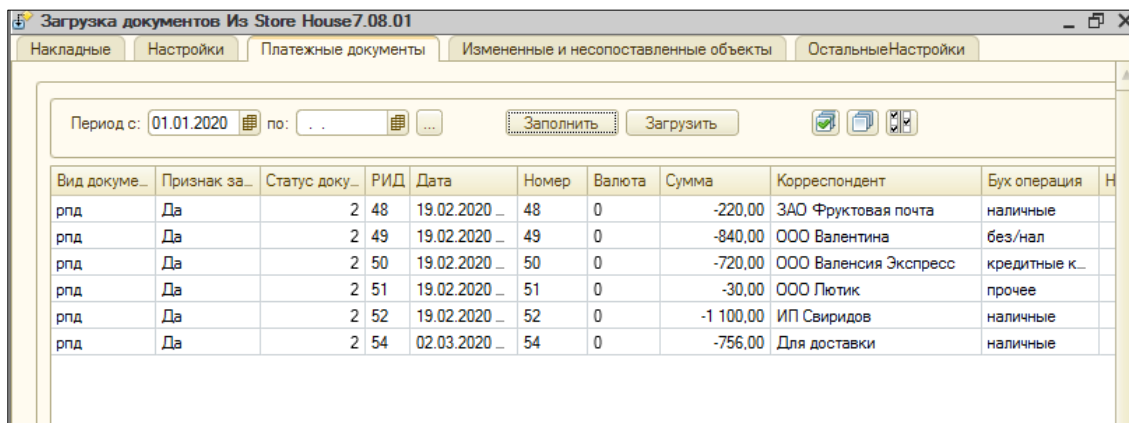

Рис. 193

В области окна «Ссылка» после заполнения таблицы будут отображаться:

а) накладная и счет фактура, выгруженные в 1С, если при заполнении списка были найдены соответствующие ссылки и данные документы выгружены в 1С, а платежные документы еще не выгружались.

б) накладная, счет-фактура и платежный документ, если выгрузка документов уже производилась в 1С

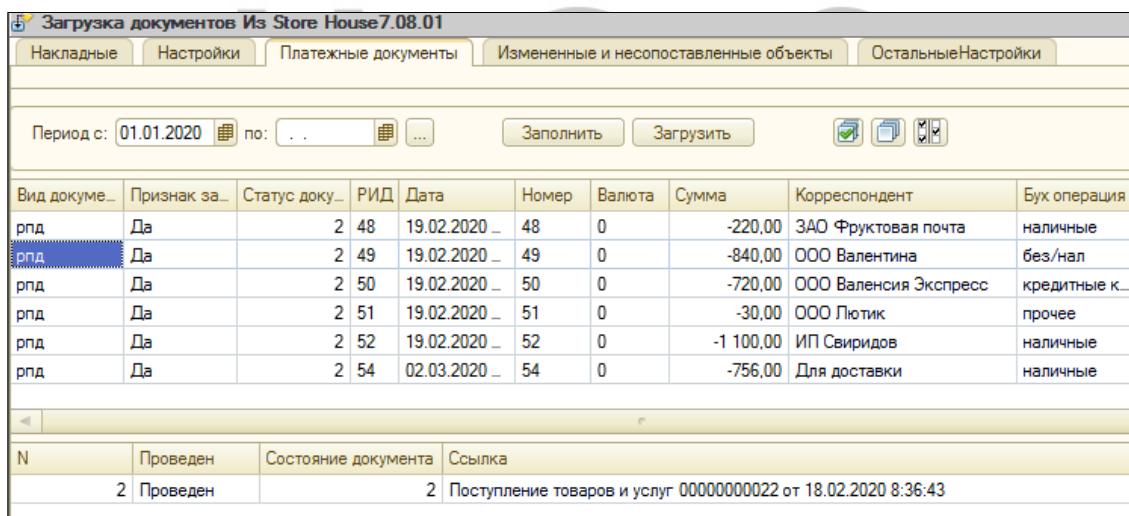
в) поле будет пустым, если документы еще не выгружались в 1С.

ВАЖНО! Если выгрузка платежных документов производится раньше выгрузки накладных (см. п.п. 4.4), то в выгруженных платежных документах не будут оформлены ссылки на накладные.

Флагами отметьте те платежные документы, которые необходимо выгрузить из Store House в программу 1С. Кнопка **[Выбрать все элементы]** позволяет установить флаги для всех типов документов. Кнопка **[Снять выбор со всех элементов]** позволяет снять флаги со всех типов документов. Кнопка **[Инвертировать флажки]** позволяет инвертировать флаги на всех документах.

Когда все необходимые поля заполнены, нажмите кнопку **[Загрузить]**. В 1С будут созданы платежные документы, согласно выбранным настройкам (см. п.п.3.7.6)

В поле «Ссылка» отобразятся сформированные после загрузки платежные документы 1С (см. Рис. 194).



Рис. 194

Если загрузка произошла с ошибкой или было выдано предупреждающее сообщение, то список и описание можно увидеть в поле «Служебные сообщения» (в нижней части экрана) (см. Рис. 195)

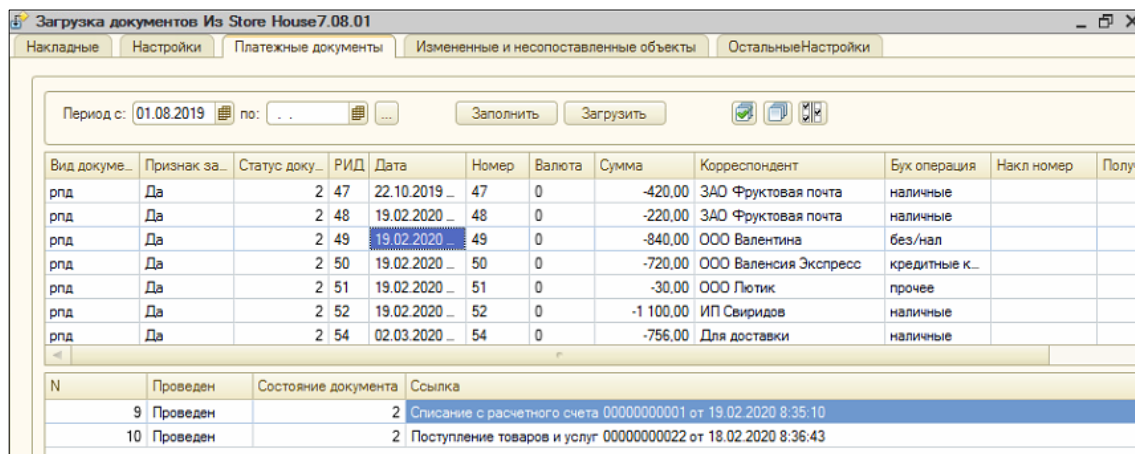

Рис. 195

Переносятся следующие документы:

4.14 Расходные платежные документы

Расходные платежные документы Store House оформляются на документы приходные накладные.

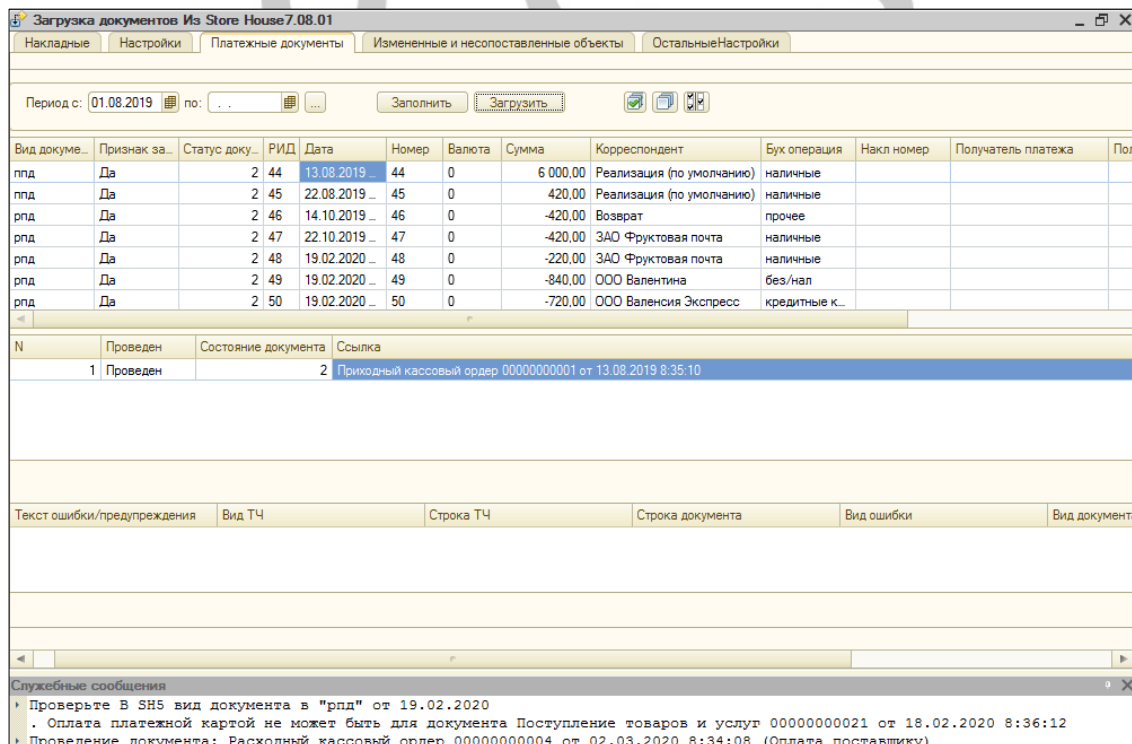
Тип создаваемого в 1С документа зависит от «Вида документа», назначенного на документы в Store House.

4.14.1 Расходный кассовый ордер

Если в параметре «**Вид документа**» выбран тип «*наличные*» или «*прочее*», из Store House выгружается в 1С документ «*Выдача наличных*» (см. Рис. 196, Рис. 197, Рис. 198).

ВАЖНО! В платежных документах Store House происходит разбитие сумм платежа по ставкам налогов НДС. Ставка НДС берется из карточек товаров, из поля «*Закупочный НДС*». Ставка, выставленная в накладной вручную, не учитывается при разбитии сумм платежей.

При выгрузке такого платежного документа в 1С ставка будет рассчитана из сумм налогов непосредственно из документа (см. Рис. 198).

Расходный платежный документ "52" от 19.02.2020

Заголовок | Суммы

Номер: 52
 Дата: 19.02.2020
 Платательщик: UCS
 КПП плательщика:
 Получатель: ИП Свиридов
 КПП получателя: 123456789
 Вид документа: наличные
 Бух. операция:
 Накладные:

Тип	Номер	Дата	Суммы накладной		Сумма в/н	Оплата		Сумма в/н	Оплатить
			Сумма б/н	НДС		Сумма б/н	НДС		
п/н	P1п/н272	19.02.2020	1 037,12	62,88	1 100,00	1 037,12	62,88	1 100,00	полностью

Прочие суммы

Ставка НДС	Сумма б/н	НДС	Сумма в/н

Валюта: Рубль
 Курс: 1,00
 к базовой: 1,00
 Прочие свойства

Активировать

Рис. 196

Расходный платежный документ "52" от 19.02.2020

Заголовок | Суммы

Ставка НДС	Сумма б	НДС	НСП	Сумма в
0%	700,00	0,00	0,00	700,00
10%	45,45	4,55	0,00	50,00
20%	291,67	58,33	0,00	350,00

Рис. 197



Рис. 198

4.14.2 Списание с расчетного счета

Если в параметре «**Вид документа**» выбран тип «**безналичные**», из Store House выгружается в 1С документ «**Списание с расчетного счета**» (см. Рис. 199 и Рис. 200).

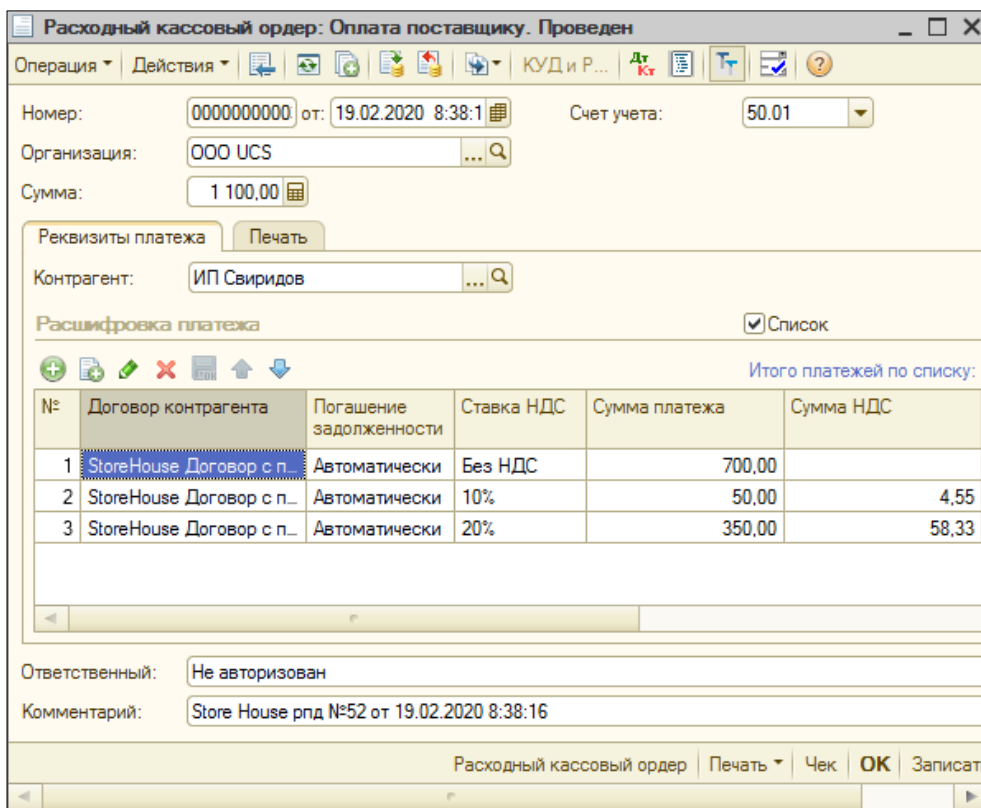

Рис. 199

Списание с расчетного счета: Оплата поставщику. Проведен

Номер: 00000000001 от 19.02.2020 8:35:10 Счет учета: 51

Организация: ООО UCS Вк. номер: Вк. дата:

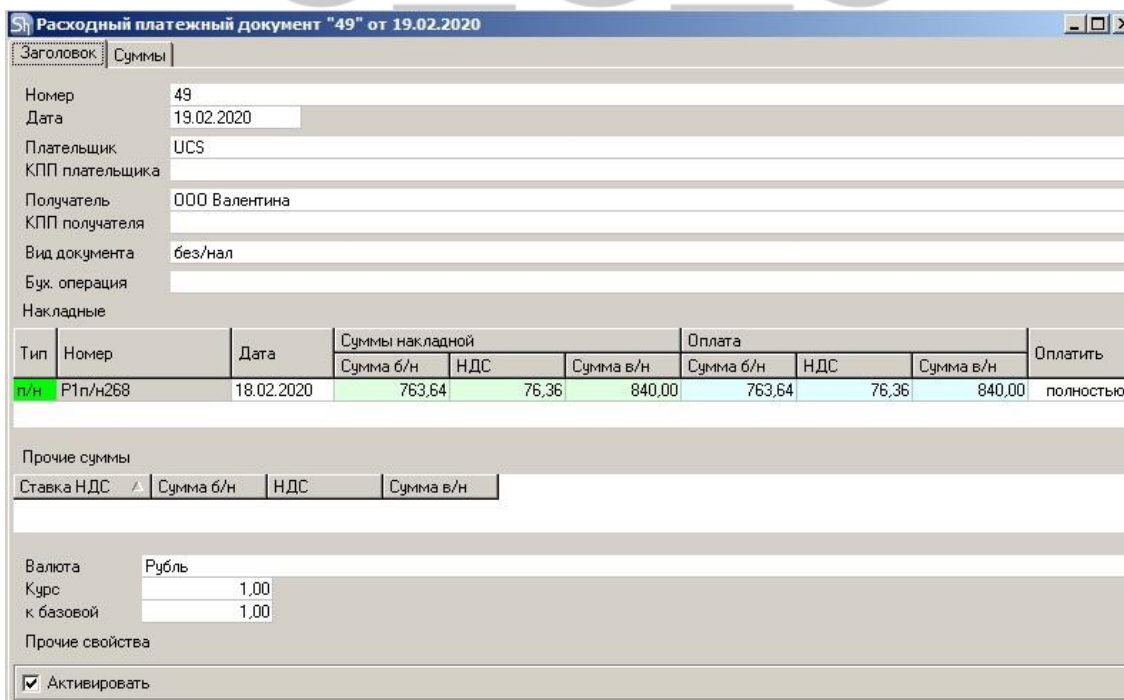
Банковский счет: ОАО АКБ "АВАНГАРД" (Расчетный) Получатель: ООО Валентина

Сумма: 840,00 Счет получателя:

Расшифровка платежа Список

Договор: StoreHouse Договор с поставщиком

Погашение задолженности: Автоматически

Ставка НДС: 10% НДС: 76,36

Счет расчетов: 62.01

Счет авансов: 62.02

Статья движения ден. средств: Оплата товаров, работ, услуг, сырья

Назначение платежа: Сумма 840-00
В т.ч. НДС (10%) 76-36

Подтверждено выпиской банка Ввести платежное поручение

Ответственный: Не авторизован

Комментарий: Store House рлд №49 от 19.02.2020 8:35:10

OK Записать Закрыть

Рис. 200

ВАЖНО! В платежных документах Store House происходит разбиение сумм платежа по ставкам налогов НДС. Ставка НДС берется из карточек товаров, из поля «Закупочный НДС». Ставка, выставленная в накладной вручную, не учитывается при разбиении сумм платежей (см. Рис. 201).

При выгрузке такого платежного документа в 1С ставка будет рассчитана из сумм налогов непосредственно из документа (см. Рис. 201)

Заголовок	Суммы		
Ставка НДС	Сумма б	НДС	Сумма в
10%	763,64	76,36	840,00

Рис. 201

4.15 Приходные платежные документы.

Приходные платежные документы Store House оформляются на документы расходные накладные.

4.15.1 Приходный кассовый ордер

Для загрузки «Приходного платежного документа» Store House V5 как «Приходный кассовый ордер» в программу 1С, в Store House необходимо для таких платежных документов в поле «Вид документа» указывать операцию «наличные» (см. Рис. 202 и Рис. 203).

Приходный платежный документ "55" от 03.03.2020

Заголовок: Суммы

Номер: 55
 Дата: 03.03.2020
 Платательщик: ИП Чакамеев А.П.
 КПП платателя:
 Получатель: UCS
 КПП получателя:
 Вид документа: наличные
 Бух. операция:
 Накладные:

Тип	Номер	Дата	Суммы накладной		Оплата			Оплатить	
			Сумма б/н	НДС	Сумма в/н	Сумма б/н	НДС		Сумма в/н
р/н	Р1р/н351	31.08.2019	36,36	3,64	40,00	36,36	3,64	40,00	полностью

Прочие суммы

Ставка ...	Сумма б/н	НДС	НСП	Сумма в/н

Валюта: Рубль
 Курс: 1,00
 к базовой: 1,00

Прочие свойства

Активировать

Рис. 202

Приходный кассовый ордер: Оплата от покупателя. Проведен

Операция Действия Куд и Р... Дт Кт

Номер: 00000000001 от: 03.03.2020 8:34:08 Счет учета: 50.01

Организация: ООО UCS

Сумма: 40,00

Реквизиты платежа Печать

Контрагент: ИП Чакамеев А.П.

Расшифровка платежа Список

Договор: StoreHouse Договор с покупателем

Погашение задолженности: Автоматически

Ставка НДС: Без НДС НДС: 3,64 Счет на оплату:

Счет расчетов: 62.01

Счет авансов: 62.02

Статья движения ден. средств: Поступление от продажи продукции

Ответственный: Не авторизован

Комментарий: Store House ппд №55 от 03.03.2020 8:34:08

Приходный кассовый ордер Печать Чек ОК Записать Закреть

Рис. 203

4.15.2 Поступление на расчетный счет

Для загрузки «Приходного платежного документа» Store House V5 как «Поступление на расчетный счет» в программу 1С, в Store House необходимо для таких платежных документов в поле «Вид документа» указывать операцию «Без/нал» (см. Рис. 204 и Рис. 205).

Приходный платежный документ "56" от 03.03.2020

Заголовок | Суммы

Номер: 56
 Дата: 03.03.2020
 Платательщик: Реализация (по умолчанию)
 КПП платателя:
 Получатель: UCS
 КПП получателя:
 Вид документа: без/нал
 Бух. операция:
 Накладные:

Тип	Номер	Дата	Суммы накладной		Оплата			Оплатить	
			Сумма б/н	НДС	Сумма в/н	Сумма б/н	НДС		Сумма в/н
р/н	Р1р/н365	13.02.2020	37,50	7,50	45,00	37,50	7,50	45,00	полностью

Прочие суммы

Ставка ...	Сумма б/н	НДС	НСП	Сумма в/н

Валюта: Рубль
 Курс к базовой: 1,00

Активировать

Рис. 204

Поступление на расчетный счет: Оплата от покупателя. Проведен

Операция | Действия | КУДи Р... | Дт Кт

Рег. номер: 000000000001 от: 03.03.2020 8:35:10
 Организация: ООО UCS
 Банковский счет: ОАО АКБ "АВАНГАРД" (Расчетный)
 Счет учета: 51
 Вх. номер:
 Вх. дата: ..
 Платательщик: Реализация (по умолчанию)
 Счет платателя:
 Сумма: 45,00
 Список

Расшифровка платежа

Договор: StoreHouse Договор с покупателем
 Погашение задолженности: Автоматически
 Ставка НДС: Без НДС НДС: 7,50
 Счет на оплату:
 Счет расчетов: 62.01
 Счет авансов: 62.02
 Статья движения ден. средств: Поступление от продажи продукции

Назначение платежа:
 Ответственный: Не авторизован
 Комментарий: Store House пнд №56 от 03.03.2020 8:35:10

OK Записать Закрыть

Рис. 205

4.16 Остановка загрузки

Для прерывания процесса загрузки накладных нажмите комбинацию клавиш **[Ctrl+Break]**. Загрузка происходит циклично с шагом 50 документов. То есть, система отбирает первые 50 документов из списка (в хронологическом порядке, считая с даты начала интервала загрузки), затем происходит заполнение табличных частей документов, после этого – запись документов. Затем отбирает следующие 50 документов и выполняет то же самое и т.д. до тех пор, пока не будут загружены все документы. Выполнение можно остановить перед заполнением табличных частей документов и перед записью документов. Информацию о текущем состоянии загрузки можно увидеть на панели состояния в нижнем левом углу окна 1С.



Рис. 206

Загрузка документов будет остановлена для текущего цикла из 50 документов (если она произведена перед заполнением табличных частей документов или перед записью документов) и последующих. Предыдущие (загруженные) циклы документов останутся без изменений.

Достаточно нажать комбинацию **[Ctrl+Break]** 1 раз. После этого загрузка будет прервана и в окне служебных сообщений будет получено сообщение об этом (Рис. 207).

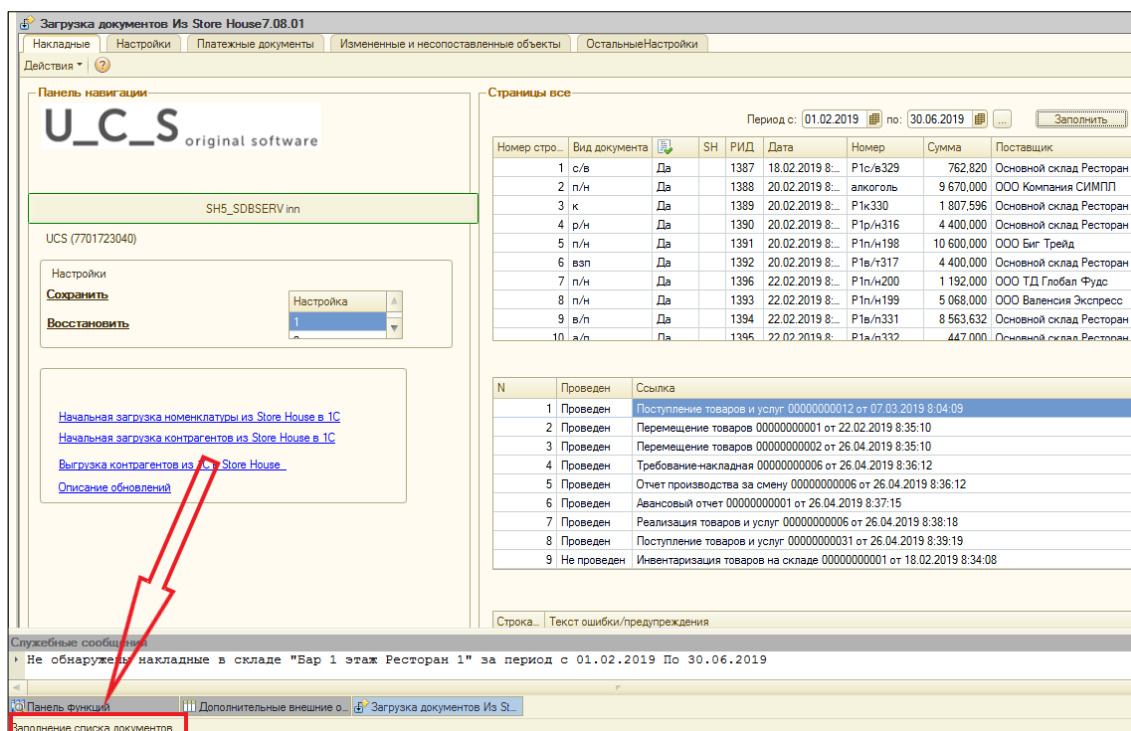
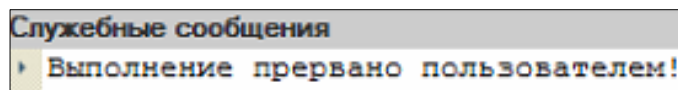

Рис. 207